

P
1
50
BIBLIOTECA ACADEMIEI REPUBLICII POPULARE ROMÎNE

CAIET SELECTIV

DE INFORMARE

ASUPRA CREȘTERII COLECȚIILOR

BIBLIOTECII ACADEMIEI R. P. R.

8

iulie-decembrie

1963

EXTRAS

CABINETUL NUMISMATIC

Achiziții recente¹

Listă întocmită de Octavian Iliescu,
Elena Isăcescu, Mihai Gramatopol și Constanța Popescu

Abrevieri : Av.: avers; Rv.: revers; c.l.(e.)(i.): cerc liniar (exterior) (interior); c.p.(e.)(i.): cerc perlat (exterior)(interior); c.ș.(e.)(i.): cerc de șnur (exterior)(interior); dr.: drept, dreapta; st.: stîng, stînga; AE.: aramă sau bronz; AR.: argint; AV.: aur; Bil.: bilon; M.C.: alte metale sau aliaje comune; r.: raion, raionul. Literele sau semnele nedistincte, ca urmare a uzării pieselor respective, au fost înlocuite cu...; cele care nu au fost imprimate, rămînînd în afara flanului piesei, au fost înlocuite cu (...). Numerele din paranteză reprezintă numerele de înregistrare.

Notă. Piese care au numerele de înregistrare 1471, 1652, 1735, 1738 și I/17 au fost cedate de către Banca de Stat a R.P.R.; cele înregistrate la nr.1655 au fost dăruite de către Sever Movilă din București, iar cele de la nr.I/29 au fost dăruite de către Marie Cara din Timișoara.

Abrevieri bibliografice (în ordinea citării):
Numismatica antică

Head	Barclay V.Head, <u>Historia Numorum</u> , ed.2-a, Oxford, 1911
Mionnet	T.E.Mionnet, <u>Description de médailles antiques grecques et romaines</u> , I, Paris, 1808
BMC	<u>A Catalogue of the Greek Coins in the British Museum</u> , ed.by Reginald Stuart Poole. The Tauric Chersonese, Sarmatia, Dacia, Mo-

1. Continuarea listelor publicate în Caiet selectiv..., nr.1-2, 1961, p.379-402, 655-670; 4, 1962, p.293-387; 6, 1962, p.251-370.

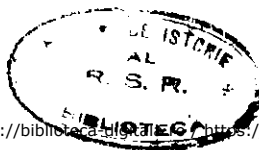

sia, Thrace etc. (Barclay V.Head-Percy Gardner), Londra,1877; Macedonia,etc. (Barclay V.Head),Londra,1879; Thessaly to Aetolia (Percy Gardner), Londra,1883 (cu trimitere la volumul respectiv).

- Muşmov Nikola A.Muşmov, Anticinite moneti na Balkanskiia Poluoostrov i monetite na bălgarskite țare, Sofia, 1912.
- Müller L.Müller, Numismatique d'Alexandre le Grand, Copenhaga, 1855.
- Weber Coll. L.Forrer, The Weber Collection, Greek Coins II, Londra, 1922
- Pick Behrendt Pick, Die antiken Münzen von Dacien und Moesien, I, Berlin, 1898
- Gaebler Hugo Gaebler, Die antiken Münzen Nord-Griechenlands.Bd.III. Makedonia und Paionia, I, Berlin,1906
- Münzer-Strack Friedrich Münzer - Max L.Strack, Die antiken Münzen von Thrakien, Berlin,1912
- Pick Regling Behrendt Pick - Kurt Regling, Die antiken Münzen von Dacien und Moesien,II,Berlin, 1910
- Koehne B.de Koehne, Musée Kotchoubey, 2 vol., Petersburg (Leningrad), 1856
- Franke Peter Robert Franke, Die antiken Münzen von Epirus, Wiesbaden, 1961
- Babelon Ernest Babelon, Traité des monnaies grecques et romaines, II-e partie, t.IV-e, Paris, 1932
- Müller-Lysimachus L.Müller, Die Münzen des thracischen Königs Lysimachus, Copenhaga,1858

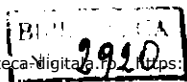

- Cohen Henry Cohen, Description historique des monnaies frappées sous l'empire romain communément appelées, médailles impériales, 2^e éd., 8 vol., Paris, 1880-1892
- RIC Harold Mattingly - Edward A. Sydenham etc., The Roman Imperial Coinage. I-V, IX, Londra, 1923-1951
- Sabatier J. Sabatier, Description générale des monnaies byzantines, 2 vol., Paris, 1862.
- Wroth Warwick Wroth, Catalogue of the Imperial Byzantine Coins in the British Museum, 2 vol., Londra, 1908
- Ratto Rodolfo Ratto, Monnaies byzantines et d'autres pays contemporaines à l'époque byzantine (Catalogue vente 1930), reimprimé de J. Schulman, Amsterdam, 1959

Numismatica medievală și modernă

- Resch Adolf Resch, Siebenbürgische Münzen und Medaillen von 1538 bis zur Gegenwart, Hermannstadt (Sibiu), 1901
- Réthy Réthy László, Corpus nummorum Hungaricae, 2 vol., Budapesta, 1899-1907
- Unger Unger Emil, Magyar éremhatározó. Középkor 1. füzet (1000-1307), Budapesta, 1960
- Chaudoir G. de Chaudoir, Aperçu sur les monnaies russes et sur les monnaies étrangères qui ont eu cours en Russie, II, St. Petersburg (Leningrad) Paris, 1837

I. C o l e c ȕ i a n u m i s m a t i c ă

MONED E ANTICE

M o n e d e g r e c e ş t i

EUROPA

GALLIA

M a s s a l i a

1. Av. Capul zeiţei Artemis spre dr., într-un cerc perlat. Pe gît colier de perle. Sub bărbie sigla Y .
Rv.(.)ΑΞΞΑ în cîmpul superior. Leu spre dr.; în faţa lui, sigla A. În exergă ΝΑΑ .
AR. Tetrobol. 16 mm 2,60 g (1735/1). Emis după 600 î.e.n. Head,p.7.
2. Av.Ca mai sus.
Rv. Leu fugind spre dr. Inscripţie în cîmpul de sus, continuată în exergă: ΜΑΞ...ΛΙΝΤΑΝ Sigle sub leu A A; între etichetele anterioare ale leului Σ C.l.e.
AR. Tetrobol. 15 mm 2,75 g (1735/2). Emis după 200 î.e.n. Head,p.7.

ITALIA

Campania

C a l e s

3. Av.Capul Athenei spre st.,cu coiful corintian.
Rv. CALENO în exergă. Victorie în bigă spre st.
AR. Stater. 23 mm 6,86 g (1737/4). Emis după 268 î.e.n. Head, p.31.

N e a p o l i s

4. Av. Capul unei nimfe spre st.

Rv. N..... $\Gamma\text{H}\Sigma$ în exergă. Victorie încoronînd din zbor un taur androcefal spre dr.

AR. Stater. 19 mm 6,39 g (Suberat) (1735/228). Emis între 340-241 î.e.n. Head, p.39.

Calabria

T a r e n t u m

5. Av. $\Gamma\text{A}\text{P}\text{A}\Sigma$ retrograd în cîmpul superior. Hippocamp spre dr.; dedesubt peduncul. Totul într-un cerc dantelat.

Rv. $\Gamma\text{A}\text{P}\text{A}\Sigma$ Taras călare pe delfin spre dr., cu mîna st. întinsă înainte, cea dr. la spate, ținînd fulgerul. In st. jos MI . Totul într-un cerc dantelat, cu perle.

AR. Didrahmă. 20 mm 8,03 g (1735/11). Circa 500 î.e.n. Head, p.54.

6. Av. TAPA retrograd în cîmp. Personaj feminin șezînd spre dr. În mîna dr. ține sceptrul, iar în st. un cantharos.

Rv. TAPA Δ Taras, cu mîinile întinse, călare pe delfin, spre st. Sub delfin cochilie.

AR. Didrahmă. 23 mm 7,80 g (1735/25). Emisă între circa 450-430 î.e.n. Head, p.59.

7. Av. TAPA (.). Personaj masculin șezînd spre st., avînd în mîna dr. o furcă, iar în st. bastă.

Rv. TAPA Δ retrograd. Taras călare pe delfin, spre dr. cu mîinile întinse. Sub delfin cochilie.

AR. Didrahmă. 24 mm 7,56 g (1735/26). Emisă între circa 450-430 î.e.n. Head, p.59.

8. Av. Călăreț gol spre dr. încoronat de Nike și încoronînd la rîndul său calul. Sub cal ΣIM .

Rv. TAPA Σ . Taras călărînd pe delfin spre dr., cu capul încoronat. În mîna dr. ține un cantharos, iar în st. spre spate tridentul. Sub delfin literele HP (poate $\text{HPAKAHTO}\Sigma$ cf. Mionnet I, 377). Sub delfin valuri.

AR. Didrahmă. 22 mm 7,80 g (1735/5). Emisă între circa 420-380 î.e.n. Head, p.59.

9. Av. Dioscurii, călare spre st. Deasupra monograma ϕ
Rv. TA... Taras călare pe delfin spre st. In mîna dr. ține
o Nike, iar în st. scut și lance. In cîmpul st. literele ϣ
Sub delfin valuri.
AR. Didrahmă. 19 mm 6,48 g (1735/21). Revers concav. Emi-
să între circa 420-380 î.e.n. Head, p.51.
10. Av. Călăreț spre dr., atacînd cu sulita - purtînd scutul și
alte două sulite. Sub cal ΔA1
Rv. TAPAΣ. Taras călărînd pe delfin spre st. In dr. ține tri-
dentul rezemat de umăr, în st. un scut avînd ca emblemă hip-
pocampus. In cîmpul st. literele ϕ1 Sub delfin simbol broască
țestoasă marină.
AR. Didrahmă. 20 mm 7,77 g (1735/8). Emisă între circa
344-334 î.e.n. Head, p.60.
11. Av. Călăreț, în armură cu coif, spre dr. Sub cal ΕΛ [ΚΡΑΤΗΕ?],
în continuare ΚΑΛΛ[Ι]ΑΣ
Rv. TAPAΣ Taras călare pe delfin. In mîna dr. ține un can-
tharos, iar în st. tridentul. In spate un vultur.
AR. Drahmă. 20 mm 3,25 g (1735/7). Emisă între circa 334-
330 î.e.n. Head, p.60. S-a completat astfel la Head ΚΑΛ in
ΚΑΛΛΙΑΣ.
12. Av. Cap de femeie spre st., cu diademă și cercei.
Rv. Călăreț spre dr., încoronînd calul. Sub cal delfin și TA.
AR. Didrahmă. 19 mm 6,81 g (1735/17). Emisă între circa
302-281 î.e.n. Head, p.62.
13. Av. Cap de femeie spre st., cu diademă și cercei.
Rv. Călăreț spre dr., încoronînd calul. Sub cal ancoră. In-
tre picioarele calului TA.
AR. Didrahmă. 21 mm 7,08 g; scifată (1735/18). Emisă între
circa 302-281 î.e.n. Head, p.62.
14. Av. Călăreț spre st. Calul încoronat de un tînar. In cîmp
în dr. siglele ϣ Sub cal ΑΠΙ (ΔΕΙΤΕ/ΕΡΕΥ).
Rv. TAPAΣ. Taras călare pe delfin spre dr. cu arcul în mîna
st. și săgeata în dr. Sub delfin în st. siglele AI. In dr. un
elefant.
AR. Didrahmă 20 mm 6,42 g (1735/16). Emisă între circa
281-271 î.e.n. Head, p.63.

15. Av. Călăreț spre st. Cal încoronat de un tânăr. In câmp în dr. ΠY . Sub cal $\begin{smallmatrix} \text{API} \\ \text{ETI} \end{smallmatrix}$
Rv. TAPAΣ. Taras călare pe delfin spre dr. cu arcu în mîna st. și săgeata în mîna dr. Sub delfin în st. o monogramă (poate R), iar în dr. un elefant.
AR. Didrahmă. 23 mm 6,48 g (1735/6). Emisă între circa 281-271 î.e.n. Head, p.63.
16. Av. Călăreț cu sulită, scut și coif crestat, galopînd spre st. In câmpul dr. $\Gamma \Omega$ Sub cal H. Sub picioarele calului $\Delta \Pi \Delta \Lambda \Omega$
Rv. TAPAΣ. Taras cu vâl, călare pe delfin spre st. In mîna dr. ține un ciorchine, iar în st. furca. In câmp poate AN.
AR. Didrahmă 22 mm 6,57 g; revers scifiat (1735/24). Emisă între circa 281-271 î.e.n. Head, p.63.
17. Av. Călăreț gol spre dr. cu scut și două lănci; o lance o aruncă în jos. In câmp, la înălțimea scutului, literele ΔI
Sub cal $\text{API} \Sigma \tau \theta / \kappa \Lambda \text{H} \Sigma$
Rv. TAPA(.). Taras călare pe delfin spre st. In mîna st. ține un trident, în mîna dr. întinsă un simbol. In dr. cap de femeie.
AR. Didrahmă. 19 mm 6,43 (1735/12). Circa 272 î.e.n. Head, p.65.
18. Av. Ca mai sus.
Rv. Ca mai sus.
AR. Didrahmă. 20 mm 6,28 g (1735/13). Circa 272 î.e.n. Head, p.65.
19. Av. Călăreț gol spre dr., aruncînd lancea, înarmat cu scut și două sulite de rezervă. Sub cal API. In spatele calului litera A.
Rv. TAPAΣ. Taras călare pe delfin. In mîna dr. are cantharos, iar în st. ține cirna.
AR. Didrahmă. 21 mm 7,65 g (1735/14). Circa 272 î.e.n. Head, p.65.
20. Av. Călăreț gol spre dr., aruncînd lancea în jos. In câmp, la înălțimea umărului călărețului, literele ΔI. Sub cal $\text{API} \Sigma \tau [\circ] / \kappa \Lambda \text{H} \Sigma$
Rv. TAPAΣ. Taras călare pe delfin. In mîna st. ține triden-

tul, iar în dr.un obiect. Cap de femeie în dr.

AR. Didrahmă. 17 mm 6,25 g (1735/3). Circa 272 î.e.n.

Head,p.65.

21. Av. Călăreț cu coif spre dr., înarmat cu scut și lance. Sub
cal FHPAK
 ANTOZ

Rv. Taras călare pe delfin spre st. În mîna dr. ține o floare,
iar în st. cernul abundenței. În cîmp cîrma și litera
E sau monograma E

AR. Didrahmă. 19 mm 6,10 g (1735/20). Emisă între circa
272-235 î.e.n. Head, p.64.

22. Av. Ca mai sus.

Rv. Ca mai sus.

AR. Didrahmă. 20 mm 6,29 g (1735/19). Circa 272-235 î.e.n.

Head,p.64.

23. Av. Călăreț spre dr. încoronînd calul; la rîndul său încoronat de Nike. Sub picioarele calului un defect de baterie.

Rv. Taras călare pe delfin spre st. În mîna dr. ține o floare,
iar în st. tridentul. În cîmpul dr. monograma AP . Sub
delfin TAPA.

AR. Didrahmă. 20 mm 6,18 g. (1735/9). Emisă între circa
272-235 î.e.n. Head, p.65.

24. Av. Călăreț spre dr. încoronînd calul. Dedesubt mască cu
barbă. În cîmp monograma AP . Sub piciorul calului $\text{N}^{\text{Y}}\text{AN}^{\text{Y}}[\text{N}]$

Rv. TAPAZ în cîmpul dr. Taras călare pe delfin spre st.
În mîna dr. ține un cantharos, iar cu st. se sprijină pe
spatele delfinului.

AR. Didrahmă. 20 mm 7,21 g. Rv. scifat (1735/23). Emisă între
circa 272-235 î.e.n. Head, p.64.

25. Av. Călăreț spre dr., cu scut, lance și coif crestat. În
cîmp AN . Sub cal AN.

Rv. TAPAZ -șters. Taras călare pe delfin spre st. În mîna
dr. ține tridentul, cu st. se sprijină pe spatele delfinului.
Hlamida flutură în vînt. Deasupra sa, Nike, încoronîndu-l.

AR. Didrahmă. 19 mm 6,25 g (1735/15). Circa 235-228 î.e.n.
Head,p.65.

26. Av. Ca mai sus.

Rv. Taras pe delfin, cu trident în dr. și st. sprijinită pe spatele delfinului. Hlamida flutură în vînt. Deasupra Nike cu palmi.

AR. Didrahmă. 18 mm 6,12 g (1755/4). Circa 235-228 î.e.n. Head, p.65.

27. Av. Călăreț gol spre st.

Rv. Taras călare pe delfin. Fără atribute.

AR. 20 mm 6,97 g (1735/10). Fals.

Lucania

H e r a c l e a

28. Av. Capul Athenei cu coif crestat împodobit cu Scylla, spre st.

Rv. Herakles, îngenunchind, luptîndu-se cu leul.

AR. Diobol. 12 mm 1,03 g (1735/27). Emis între circa 370-281 î.e.n. Head, p.72.

29. Av. Capul Athenei cu coif corintian, din față. In st. șopîrlă.

Rv. Herakles, luptînd cu leul. In st. măciucă și șopîrlă. La picioare monograma A

AR. Obol. 11 mm 0,81 g (1735/28). Emis între circa 370-281 î.e.n. Head, p.72.

30. Av. Capul Athenei spre dr. cu coif crestat, împodobit cu hippocamp.

Rv. Herakles luptînd cu leul. In cîmp în st. are măciucă și săgeată.

AR. Didrahmă 21 mm 7,31 g (1735/29). Emis între circa 370-281 î.e.n. Head, p.72.

M e t a p o n t u m

31. Av. Capul lui Leukippos cu barbă și coif corintian. La spate simbol cap de leu.

Rv. Spic. In cîmp META Magistrat FH

AR. Stater. 22 mm 7,70 g (1735/30). Emis între circa 350-330. Head, p.78.

32. Av. Capul lui Leukippos cu barbă și coif corintian. La spate simbol ciorchine.

Rv. Spic. In câmp șters [ETA.

AR. Stater 22 mm 7,80 g. Emis între circa 350-330 î.e.n. Head, p.78.

33. Av. Cap de tinăr cu coarne de berbec, spre st.

Rv. Spic. In câmp bufnița. In dr. litere dispuse în triunghi H A

AR. Diobol. 13 mm 1,00 g (1735/39). Emis între circa 330-300 î.e.n. Head, p.79.

34. Av. Capul Demetrei cu coroană de spice spre dr.

Rv. Spic. In câmp META (st) Dr. simbol stea.

AR. Stater. 21 mm 7,62 g. Revers scifiat (1735/32). Emis între circa 330-300 î.e.n. Head, p.79.

35. Av. Capul Demetrei cu coroană de spice spre dr.

Rv. Spic. In câmpul dr. META. Simbol amforă. Sigle H A.

AR. Stater. 20 mm 7,68 g. Rv. scifiat (1735/33). Emis între circa 330-300 î.e.n. Head, p.79.

36. Av. Capul Demetrei cu coroană de spice spre st. c.p.e.

Rv. Spic. In câmpul dr. META. Simbol furcă de câmp. Sigle A A

AR. Stater. 21 mm 7,77 g (1735/34). Emis între circa 330-300 î.e.n. Head, p.79.

37. Av. Capul Demetrei cu coroana de spice spre st.

Rv. Spic. In câmpul dr. META. Simbol grifon. Magistrat AY

AR. Stater 18 mm 7,63 g (1735/35). Emis între circa 330-300 î.e.n. Head, p.79.

38. Av. Capul Demetrei cu coroană de spice spre dr.

Rv. Spic. In câmpul st. META. Simbol Nike cu coroană.

AR. Stater. 20 mm 6,40 g (1735/36). Emis între circa 330-300 î.e.n. Head, p.79.

39. Av. Capul Demetrei spre dr.

Rv. Spic. In câmpul st. META.

AR. Stater. 21 mm 7,60 g (1735/37). Emis între circa 330-300 î.e.n. Head, p.79.

40. Av. Capul Demetrei cu păr buclat și cunună de fei spre dr.
Rv. Spic. In câmpul st. META.
AR. Stater. 21 mm 7,95 g (1735/38). Emis între circa
330-300 î.e.n. Head, p.79.

P o s e i d o n i a

41. Av. ΠΟΜΕΑ Poseidon spre dr., cu mîna st. întinsă, iar cu dr.
ridică tridentul. Pe umeri poartă blamida. Triplu cerc per-
lat.
Rv. Taur mergînd spre st. In exergă simbol polip.
AR. Stater. 22 mm 8,05 g (1735/40). Emis între circa
470-400 î.e.n. Head, p.81.
42. Av. ΠΟΜΕ Poseidon cu tridentul in mîna dr., ridicat dea-
supra capului. Pe umeri are blamida strînsă.
Rv. Taur spre st. In câmp deasupra ΠΟΜΕ
AR. Stater. 17 mm 7,93 g (1735/41). Emis între circa 470-
400 î.e.n. Head, p.81.

S y b a r i s

43. Av. Taur spre st. cu capul întors, in cerc perlat. In exer-
gă MY - retrograd.
Rv. Același tip, incus.
AR. Trite. 19 mm 2,62 g (1735/44). Circa 440 î.e.n. Head,
p.84.
44. Av. Taur spre st., cu capul întors înapoi. In câmp sus MY
c.p.e.
Rv. Același tip, incus.
AR. Stater. 27 mm 7,15 g. (1735/42). Emis între circa
440 î.e.n. Head, p.84.
45. Av. Taur spre st., cu capul întors înapoi. Dedesubt MY
Cerc perlat in jur.
Rv. Același tip, incus.
AR. Stater. 29 mm 8,02 g (1735/43). Emis între circa
440 î.e.n. Head, p.84.

T h u r i u m

46. Av. Capul Athenei cu coif crestat spre dr.
Rv. ΘΟΥΡΙΩΝ în cîmpul superior. Taur cornupet spre dr.
In exergă pește spre dr.
AR. Diobol. 11 mm 1,07 g (1735/45). Emis între circa
425-400 î.e.n. Head, p.86.
47. Av. Capul Athenei cu coif spre dr., încoronată cu cununa
de măslini. In cîmp sigla Γ
Rv. ΘΟΥΡΙ ΤΑΥΡΟΝ Taur cornupet spre st. Sub taur sigla Γ .
In exergă, pește spre st.
AR. Diobol. 12 mm 1,25 g (1735/46). Emis între circa
425-400 î.e.n. Head, p.86.
48. Av. Capul Athenei cu coiful crestat spre dr. Coiful împo-
dobit cu scylla.
Rv. ΘΟΥΡΙΩΝ în cîmp deasupra. Taur cornupet spre dr. In
exergă pește spre dr.
AR. Distater. 25 mm 15,23 g (1735/47). Emis între cir-
ca 400-350 î.e.n. Head, p.86.
49. Av. Capul Athenei ca mai sus.
Rv. ΘΟΥΡΙΩΝ , în cîmp sus. Taur cornupet spre dr. Sigle-
le ΣΙ . In exergă pește spre dr.
AR. Stater. 22 mm 7,71 g (1735/48). Emis între circa
400-350 î.e.n. Head, p.86.

Bruttium

B r u t t i u m

50. Av. Capul nimfei Thetis spre dr., cu coroană și vâl, în
cerc perlat. In spatele capului simbol delfin și thyre.
Rv. ΒΡΕΤΤΙΩΝ în dr. Poseidon spre st., sprijinindu-se în
trident cu mîna st. Piciorul dr. pe capitel de coloană.
In cîmp simbol crab. Cerc perlat.
AR. Octobol. 18 mm 4,88 g (1735/49). Emis între circa
282-203 î.e.n. Head, p.92.

51. Av. Capul lui Zeus laureat spre dr. c.p.e.
Rv. ↑ BPET/TIΛ↓ - c.p.e. Vultur pe fulger spre st.
AE. 22 mm 8,03 g (1735/230). Emis între 282-203 î.e.n. Head,
p.92.
52. Av. Capul lui Ares bărbos, cu coif, spre st. c.p.e.
Rv. Nike spre st. încoronînd un trofeu. In exergă.....2 N.
în cîmpul st. monograma ✕ . La picioarele Victoriei mono-
gramă ✕ c.p.e.
AE. 25 mm 14,60 g (1735/229). Emis între 282-203 î.e.n.
Head, p.92 (cu marcă de valoare).

C a u l o n i a

53. Av. Atlet gol spre dr. In mîna st. ridicată ține o ramură de
buxus, iar în dr. un geniu alergînd. In cîmpul st. KAVΛ
In dr. o căprioară - c.p.e.
Rv. Același tip incus, fără geniul din mîna dr.
AR. Stater. 30 mm 7,90 g (1735/50). Emis între circa 550-
480 î.e.n. Head, p.92.
54. Av. Atlet spre dr., cu mîna st. ridicată, iar cu mîna dr. în-
tinsă.
Rv. Cerb spre dr.
AR. Trite. 16 mm 1,98 g (1735/59). Emis între circa 480-
388 î.e.n. Head, p.94.
55. Av. Atlet spre dr., cu mîna st. ridicată, iar cu dr. întinsă.
In cîmp cerb.
Rv. Cerb spre dr. In față o ramură de buxus. In cîmp deasu-
pra retrograd KAVΛ.
AR. Stater. 21 mm 7,77 g (1735/51). Emis între circa 480-388
î.e.n. Head, p.94.
56. Av. Atlet spre dr., cu mîna st. ridicată și dr. întinsă.
Rv. Cerb în fugă spre dr. Sub cerb KAVΛO
N4ATAM
AR. Stater. 20 mm 7,12 g (1735/52). Emis între circa 480-388
î.e.n. Head, p.95.
57. Av. KAVΛON(.) ATA. Atlet spre dr., cu dr. ridicată și st. în-
tinsă. In cîmp cerb.

Rv. Cerb spre st. In câmp simbol floare.

AR. Stater. 20 mm 7,69 g (1735/50 bis). Emis între circa 400-388 î.e.n. Head, p.94.

C r o t o n a

58. Av. Trepied în cerc perlat. In câmp în st. ♀ PO - retrograd.
In dr. simbol barză.

Rv. Trepied încus.

AR. Stater. 20 mm 8,10 g (1735/54). Emis între circa 480-420 î.e.n. Head, p.95.

59. Av. Trepied, In câmp în dr. ♀ PO - retrograd, în st. barză.
Rv. Trepied încus.

AR. Stater. 20 mm 6,82 g (1735/55). Emis între circa 480-420 î.e.n. Head, p.95.

60. Av. Trepied. In câmp, în st. barză.

Rv. Trepied încus.

AR. Stater. 22 mm 7,42 g (1735/56). Emis între circa 480-420 î.e.n. Head, p.95.

61. Av. Pegas spre st. Sub pegas sigla ♀

Rv. Cerc perlat. Trepied. In câmpul dr. ♀ PO - retrograd.

AR. Diobol. 12 mm 1,29 g (1735/60). Emis între circa 480-420 î.e.n. Head, p.96.

62. Av. Vultur spre dr., cu capul întors, pe fulger. In câmpul st. sigla ♂ , în dr. personaj cu coroană și caduceu.

Rv. Trepied, în câmp Nike, cu coroană, în st., iar în dr. KPO.

AR. Stater. 21 mm 6,55 g (1735/57). Emis între circa 420-390 î.e.n. Head, p.96.

63. Av. Vultur spre st., cu aripile întinse, pe cap de cerb.

Rv. Trepied. In câmpul st. frunză de iederă, în dr. ♀ PO.

AR. Stater. 20 mm 7,80 g (1735/58). Emis între circa 420-390 î.e.n. Head, p.96.

64. Av. Capul lui Apollo laureat spre dr., cu părul scurt.

Rv. Trepied. In câmpul dr. simbol spic de grâu, în st. KPO.

AR. Diobol. 12 mm 1,87 g (1735/61). Emis între circa 370-330 î.e.n. Head, p.98.

65. Av. Capul lui Apollo laureat, spre dr.
Rv. Trepied. In cimpul st.ramură de măslin, în dr. KPO.
AR. Stater. 22 mm 7,21 g (1735/59). Emis între circa
370-330 î.e.n. Head,p.98.
66. Av. ♀ PO. In st.vertical trepied, în dr.simbol neclar.
Rv. Simbol neclar : iepure sau sepie.
AE. 19 mm 7,10 g (1661/3). Emis între circa 400 î.e.n.
Head,p.99.

R h e g i u m

67. Av. Cap de leu văzut din față.
Rv. RECI în cunună de laur.
AR.Obol. 12 mm 0,74 g (1735/63). Emis între circa 466-415
î.e.n. Head,p.109.
68. Av. Cap de leu din față.
Rv. PECI/NON. Personaj masculin șezînd spre st.,cu dr.rî-
dicată, iar mîna st.sprijinită în sold.
AR. Drachmă. 18 mm 4,10 g (1735/62). Emis între circa
466-415 î.e.n. Head,p.109.
69. Av. Cap de leu din față.
Rv. Inscripția PH, între două măslini.
AR. Diobol. 12 mm 1,82 g (1735/64). Emis între circa
415-387 î.e.n. Head,p.110.
70. Av. Capul lui Apollo laureat spre st.- c.p.e.
Rv. PHFI/ΝΛΝ - Trepied - c.p.e.
AE. 23 mm 9,30 g (1735/232). Emis între circa 270-203
î.e.n. Head, p.111.
71. Av. Capetele acolate ale lui Apollo și Artemis - c.p.e.
Rv. PHFI/ΝΛΝ . Trepied. - c.p.e.
AE. Tétrac. 27 mm 11,71 g (1735/231). Emis între circa
203-89 î.e.n. Head,p.111.

T e r i n a

72. Av. Capul nimfei Terina spre st., în cunună de măslin.
Rv. TEPI... Nike înaripată spre st. stînd pe o amforă răs-
turnată,cu mîna dr.ridicată, pe care stă o pasăre.

AR. Stater. 22 mm 7,09 g (1735/69). Emis între circa 425-400 î.e.n. Head, p.113.

73. Av. ΤΕΡΙΝΑΙΟΝ. Capul nimfei Terina spre st.

Rv. Nike șezînd pe cippus spre st. În mîna dr. întinsă ține o pasăre. În cîmp monograma E.

AR. Trite. 16 mm 1,90 g (1735/67). Circa 400 î.e.n. Head, p.113.

74. Av. Capul nimfei Terina spre dr. În cîmp sub cap ΤΕΡ.

Rv. Nike șezînd pe un cippus spre st., cu mîna întinsă pe care stă o pasăre. Simbol caduceu.

AR. Trite. 15 mm 2,22 g (1735/66). Circa 400 î.e.n. Head, p.113.

75. Av. ΤΕΡΙΝΑ (...). Capul nimfei Terina spre dr., cu părul legat în sfendon.

Rv. Nike șezînd pe un cippus spre st., ținînd în mîna dr. o pasăre.

AR. Stater. 22 mm 7,37 g (1735/65). Circa 400 î.e.n. Head, p.113.

76. Av. ΤΕΡΙΝΑΙΟΝ. Capul nimfei Terina spre dr.

Rv. Nike înaripată șezînd pe cippus spre st., în mîna dr. întinsă ține o pasăre. Simbol caduceu.

AR. Stater. 20 mm 7,51 g (1735/68). Circa 400 î.e.n. Head, p.113.

SICILIA

A g r i g e n t u m

77. Av. Vultur cu aripile strînse spre dr. Inscripție AK/RA - retrograd.

Rv. Crab, simbolul ciului Akragas.

AR. Didrahmă. 20 mm 8,05 g (1735/70). Emisă între circa 550-472 î.e.n. Head, p.120.

78. Av. Ca mai sus.

Rv. Crab. Sub crab simbol cap spre dr.

AR. Didrahmă. 21 mm 8,38 g (1735/71). Emisă între circa 550-472 î.e.n. Head, p.120.

79. Av. Vultur cu aripile strinse spre st. In câmp inscripție
AKPAC/ANTO{ - retrograd, partea a doua.
Rv. Crab; sub crab simbol vultur cu aripile strinse spre
st.
AR. Dublu stater. 23 mm 16,97 g (1735/72). Emisă între cir-
ca 472-413 î.e.n. Head, p.120.
80. Av.....NTINON. Vultur devorînd un iepure.
Rv. Crab, scoică și marca de valoare: . ' .
AE. 26 mm 11,23 g (1735/234). Emisă înainte de 406 î.e.n.
Head,p.122 - asemănător.

G e l a

81. Av. Călăreț gol împungînd cu sulita spre dr.
Rv. < EAA< . Protomă de taur androcefal înotînd.
AR. Didrahmă. 20 mm 8,60 g (1735/73). Emisă înainte de 466
î.e.n. Head,p.140.

H i m e r a

82. Av. HIMEPA. Cocos spre st.
Rv. Crab.
AR. Didrahmă. 20 mm 8,56 g (1735/74). Emisă între circa
482-472 î.e.n. Head, p.144.

L e o n t i n i

83. Av. Capul lui Apollo laureat spre dr., în cerc perlat.
Rv. AEONTINON - circular. Cap de leu cu gura deschisă, încad-
rat de patru boabe de grîu.
AR. Tetradrakhmă. 25 mm 16,56 g (1735/75). Emisă între circa
466-422 î.e.n. Head,p.149.
84. Av. Ca mai sus.
Rv. Ca mai sus.
AR. Tetradrakhmă. 24 mm 17,02 g (1735/76). Emisă între cir-
ca 466-422 î.e.n. Head, p.149.

M a m e r t i n i

85. Av. Capul lui Zeus, laureat spre dr.

Rv. Ares cu coif crestat, sulita în mîna dr. și scutul în st., în luptă spre dr. La picioare sigla Γ

AE. 25 mm 10,57 g (1677/1). Emis între circa 280-211 î.e.n. Head, p.156.

S y r a c u s a

86. Av. Capul nimfei Arethusa spre dr. În față doi delfini.

Rv. Cyadrigă victorioasă spre st., încoronată de Nike spre dr.

AR. Tetradrachmă. 25 mm 16,50 g (1735/77). Emis între circa 413-357 î.e.n. Head, p.177.

HIERON II (274-216 î.e.n.)

87. Av. Capul lui Poseidon spre st.

Rv. Trident cu doi delfini în laturi. Dedesubt .EP.N..

AE. 19 mm 6,55 g (1661/1). Head, p.185.

MACEDONIA

Orășele Macedoniei

A m p h i p o l i s

88. Av. Capul lui Poseidon cu barbă și taenia spre dr. -c.p.e. Excentric pe flan.

Rv. $\Delta M \Phi 17/0$ în exergă: $\Delta IT..$ Cal în trap spre dr. În cîmpul de sus monograma ΔV ? În cîmpul din dreapta : \uparrow

AE. 17 mm 4,77 g (1735/251). Emis după 140 î.e.n. BMC, p.49 nr.46.

P e l l a

89. Av. Capul Athenei cu coif athenian crestat spre dr.

Rv. $\frac{\Delta E \Delta}{\Delta H \Sigma}$ Taur pascînd spre dr. În cîmp deasupra siglele Δ_1 ,

dedesubt AT.

AE. 20 mm 7,25 g (1735/254). BMC, p.91, nr.16.

90. Av. Capul Athenei cu coif crestat spre dr. - c.p.e.

Rv. Taur păscînd spre dr. în exergă inscripție indescifrabilă.

AE. 11 mm 1,47 g (1735/253). Emis între circa 168 î.e.n.

Head, p.244.

T h e s s a l o n i c a

GORDIAN III (238-244)

91. Av. AVT K M ANTONINOC - c.p.e. Bustul său drapat și laureat spre dr.

Rv. ΘΕΟΧΑΛΟΝΕΙΚΕΩΝ ΝΕΣΚΟΡ - c.p.e. Urnă cu palm.

AE. 26 mm 10,00 g (1687/15). Mușmov, nr.6822.

Regii Macedoniei

FILIP II (354 - 336 î.e.n.)

92. Av. Capul lui Apollo laureat spre dr.

Rv. ΦΙΛΙΠΠΟΥ in exergă. Bigă în galop spre dr., condusă de un tânăr, care ține în mîna dr. o nuia, în st. hățurile. Sub cai trident spre dr.

AV. Stater. 17 mm 8,60 g (1657). Müller, nr.59 (Amphipolis).

93. Av. Ca mai sus.

Rv. ΦΙΛΙΠΠΟΥ in exergă. Bigă ca mai sus ; sub cai, fulger în poziție orizontală.

AV. Stater. 18 x 19 mm 8,52 g (1675). Perforat. Müller, nr.1(Pella).

94. Av. Ca mai sus.

Rv. ΦΙΛΙΠΠΟΥ in exergă. Bigă ca mai sus; sub cai ΔΥ și corn al abundenței.

AV. Stater. 18 mm 8,56 g (1690). Müller, nr.181 (Coela).

95. Av. Capul lui Herakles tânăr spre dr., cu pielea leului din Nemea.

Rv. $\phi\lambda\lambda\alpha\mu\alpha\sigma$ arc și măciucă ; sub legendă trident spre st.
AV. 1/4 Stater. 13 mm 2,41 g (1657). Cf. Müller, nr. 61
(Amphipolis).

96. Av. Capul lui Apollo spre dr., cu taenia.

Rv. $\phi\lambda\lambda\alpha\mu\alpha\sigma$ Cantharos.

AV. 1/4 Stater (?) 11 mm 2,21 g (1738).

97. Av. Capul lui Zeus laureat spre dr. Cunună de laur cu fructe. - c.p.e.

Rv. $\phi\lambda\lambda\alpha\mu\alpha\sigma$ Călăreț macedonean spre st., cu barbă și kausia, purtând blamida fluturând la spate. Cu mîna stîlîne frîul, cu dr. ridicată salută. Sub picioarele din față ale calului simbol arc, sub cal protomă de Pegas spre st.
AR. Tetradrachmă. 24 mm 13,98 g (1687/1). Weber coll., nr. 2056.

98. Av. Capul lui Zeus laureat spre dr.

Rv. $\phi\lambda\lambda\alpha\mu\alpha\sigma$ / $\sigma\gamma$. Efeb gol, călare spre dr., cu palm în mînă. Sub cal simbol faclă, delfin și sigla Λ

AR. Tetradrachmă. 24 mm 14,20 g (1735/79). Emisă la Amphipolis. Head, p. 223.

99. Av. Ca mai sus.

Rv. Ca mai sus. Sub cal bucraniu votiv și siglele Λ și E.

AR. Tetradrachmă. 23 mm 13,75 g (1735/78). Emisă la Amphipolis. Head, p. 223.

100. Av. Ca mai sus.

Rv. $\phi\lambda\lambda\alpha\mu\alpha\sigma$ - c.p.e. Efeb, gol, călare spre dr. În mîna dr. palm, iar în st. hățurile. Sub piciorul ridicat al calului simbol Λ . Sub cal siglele Δ /

AR. Tetradrachmă. 23 mm 13,78 g (1687/3). Emisă la Dium. Müller, nr. 127 (didrachmă).

101. Av. Ca mai sus.

Rv. Ca mai sus. Sub cal bucraniu votiv și siglele Λ și Γ .

AR. Tetradrachmă. 23 mm 12,60 g (1735/82). Emisă la Amphipolis. Head, p. 223.

102. Av. Ca mai sus - c.p.e.

Rv. Ca mai sus. La botul calului O. Sub piciorul ridicat al calului monograma κ . Sub cal simbol faclă și Λ .

AR. Tetradrachmă. 25 mm 19,28 g (1687/4). Emisă la Amphipolis. Müller, nr. 128.

103. Av. Capul lui Zeus laureat spre dr.
Rv. ΦΙΛΙΠ/ΠΟΥ - c.p.e. Tinăr efeb gol călărind spre dr.
ținând cu mîna st.friul, iar cu dr.o ramură de palm.
AR. Tetradrahmă. 22 mm 13,39 g (1687/2).
104. Av. Ca mai sus.
Rv. Ca mai sus. Sub cal simbol corn de cerb și /
AR. Tetradrahmă. 23 mm 13,88 g (1735/80). Emisă la Hera-
cleum. Head,p.223.
105. Av. Capul lui Zeus laureat spre dr.
Rv. Ca mai sus.
AR. Tetradrahmă. 25 mm 13,95 g (1735/81). Emisă la Hera-
cleum. Head,p.223.
106. Av. Capul lui Apollo cu taenia spre dr.
Rv. ΦΙΛΙΠΠΟΥ Călăreț gol în galop spre st.
AE. 17 mm 4,34 g (1735/245). Head,p.224.
107. Av. Ca mai sus. - c.p.e.
Rv. Călăreț gol în galop spre dr.
AE. 20 mm 6,24 g (1735/244). Head, p.224.
108. Av. Capul lui Apollo cu taenia spre dr.
Rv. Călăreț gol în galop spre dr. Sub cal del-
fin și monograma A
AE. 19 mm 6,32 g (1735/293). Müller, nr.215.
109. Av. Capul lui Apollo laureat spre dr.
Rv. .ΑΠΟΛΛΟ. Călăreț gol în galop spre dr. Sub cal fa-
clă cu flacăra spre st.
AE. 17 mm 5,90 g (1735/242). Emis la Amphipolis.Müller,
nr.30.
110. Av. Capul lui Apollo cu taenia spre dr.
Rv. Ca mai sus,însă simbol necliar.
AE. 15 mm 5,50 g (1735/241). Head, p.224.
111. Av. Capul lui Apollo cu cununa de laur spre st.- c.p.e.
Rv. ... /ΠΟΥ Călăreț în galop spre st. Sub cal simbol
broască țestoasă.
AE. 18 mm 6,18 g (1735/240).

116. Av. Ca mai sus.
Rv. ΑΛΕΞΑΝΔΡΟΥ Ca mai sus. Nike ca mai sus; in cimpul
st. jos P

AV. Stater. 18,5 mm 8,47 g (1657). Müller, nr. 1373 (Ara-
dus).

117. Av. Ca mai sus.

Rv. ΑΛΕΞΑΝΔΡΟΥ Ca mai sus. Nike ca mai sus; în cîmpul
st. monograma *

AV. Stater. 19 mm 8,49 g (1675).

118. Av. Ca mai sus.

Rv. ΑΛΕΞΑΝΔΡΟ(.). Ca mai sus. Nike ca mai sus; în cîmpul
st. aceeași monogramă.

AV. Stater. 17 mm 8,41 g (1676). Proveniență din împreju-
rimile orașului Tulcea.

119. Av. Ca mai sus.

Rv. ΑΛΕΞΑΝΔΡΟ(..). Ca mai sus. Nike ca mai sus; în cîmpul
st. sus sigla K, jos monograma M

AV. Stater. 19 mm 8,48 g (1657). Cf. Müller, nr. 816, cu mono-
gramele M (oraș incert). Emis probabil la Callatis.

120. Ca mai sus.

Rv. ΑΛΕΞΑΝΔΡΟΥ Ca mai sus. Nike ca mai sus; în cîmpul st.
sus monograma, jos protomă de Pegas păsbind spre st.

AV. Stater. 18 x 19 mm 8,43 g (1676). Uzat. Cf. Müller,
nr. 1351 (Larissa). Proveniență din împrejurimile orașului
Tulcea.

121. Av. Ca mai sus.

Rv. ΒΑΣΙΛΕΥΣ în cîmpul dr. ΑΛΕΞΑΝΔΡΟ(.) în cîmpul st.
de sus în jos. Nike ca mai sus; jos în st. la picioarele
ei simbol nedistinct (coif?).

AV. Stater. 18 mm 8,42 g (1690).

122. Av. Ca mai sus.

Rv. ΒΑΣΙΛΕΥΣ în cîmpul dr. (.....) în cîmpul
st. Ca mai sus. Nike ca mai sus; jos în st. corn de abun-
dență.

AV. Stater. 18 x 19 mm 8,49 g (1678). Cf. Müller, nr. 367
(Coela), dar fără ΒΑΣΙΛΕΥΣ. Găsit probabil în impre-
jurimile orașului Galați, împreună cu staterii de la nr.
115 și 162.

123. Av. Ca mai sus.

Rv. $\Delta\Lambda\epsilon\epsilon\alpha\lambda\alpha\pi\omicron\upsilon$ (Y) în câmpul st. de sus în jos. Nike ca mai sus; în câmpul st. vîrf de lance.

AV. 1/2 Stater. 15 mm 5,04 g (1738). Falsificat modern; titlu 583‰; perforat, cu un safir încrustat.

124. Av. Capul lui Herakles cu blana de leu spre dr. - c.p.e.

Rv. $\Delta\Lambda\epsilon\epsilon\alpha\lambda\alpha\pi\omicron\upsilon$ în câmpul dr. Zeus aetofor spre st., pe tron fără spătar. În față faclă și Λ . Sub tron, stea.

AR. Tetradrahmă. 26 mm 16,85 g (1735/91). Emisă la Amphipolis. Müller, nr. 32.

125. Av. Ca mai sus.

Rv. Ca mai sus. În față simbol faclă și Λ Sub tron stea și M.

AR. Tetradrahmă. 28 mm 16,82 g (1735/92). Emisă la Amphipolis. Müller, nr. 68.

126. Av. Capul lui Herakles cu blana de leu spre dr.

Rv. $\Delta\Lambda\epsilon\epsilon\alpha\lambda\alpha\pi\omicron\upsilon$ Zeus aetofor spre st., pe tron fără spătar. În față faclă. Sub tron monograma Λ

AR. Drachmă. 16 mm 4,20 g (1735/93). Emisă la Amphipolis. Müller, nr. 85.

127. Av. Ca mai sus.

Rv. Ca mai sus, dar în față tronului stea. În câmp vîrf de săgeată.

AR. Drachmă. 17 mm 4,02 g (1735/103). Emisă la Lysimachia Cardiae. Müller, nr. 317.

128. Av. Ca mai sus. - c.p.e.

Rv. Ca mai sus. În față cap de leu spre st. și ϕ . Sub tron stea cu cinci raze.

AR. Drachmă. 18 mm 4,22 g (1735/104). Emisă la Lysimachia Cardiae. Müller, nr. 343.

129. Av. Ca mai sus.

Rv. Ca mai sus. În față simbol - cap de lup.

AR. Tetradrahmă. 25 mm 17,07 g (1735/101). Emisă la Lyttus Greta. Müller, nr. 900.

130. Av. Capul lui Herakles cu blana de leu spre dr.

Rv. Zeus aetofor spre st. pe tron fără spătar. În câmp în dr. $\Delta\Lambda\epsilon\epsilon\alpha\lambda\alpha\pi\omicron\upsilon$. În față simbol - liră și monograma $\Delta\Phi$

AR. Tetradrahmă. 28 mm 16,61 g (1735/102). Emisă la Mitilene - Lesbos. Müller, nr.975.

131. Av. Ca mai sus.

Rv. Ca mai sus. In față simbol monograma F. Sub tron A

AR. Tetradrahmă. 23 mm 16,97 g (1735/106). Emisă la Melitea. Müller, nr.513 - asemănător.

132. Av. Ca mai sus.

Rv. Ca mai sus. - c.p.e. In față simbol M Sub tron W

AR. Tetradrahmă. 33 mm 16,45 g (1735/107). Emisă la Milet. Müller, nr.1033 - asemănător.

133. Av. Capul lui Herakles cu blana de leu spre dr. in c.p.e.

Rv. Zeus aetofor spre st. pe tron cu spătar. In câmp în dr. ΑΛΕΞΑΝΔΡΟΥ .Simbol în față coif crestat. Sub tron, monograma ε .In exergă monograma Η

AR. Tetradrahmă. 27 mm 16,95 g (1735/109). Macedonia. Müller, nr.225.

134. Av. Capul lui Herakles cu blană de leu spre dr. - c.p.e.

Rv. Ca mai sus. In față simbol coif crestat. Sub tron monograma ε . In exergă monograma Η

AR. Tetradrahmă. 26 mm 16,80 g (1735/112). Macedonia. Müller, nr.225.

135. Av. Capul lui Herakles cu blana de leu spre dr. Incizie de probă pe cap.

Rv. Zeus aetofor spre st., în câmp în dr. ΑΛΕΞΑΝΔΡΟΥ Simbol în față tirs. Sub tron simbol cap de pasăre.

AR. Tetradrahmă. 27 mm 16,98 g (1735/111).

136. Av. Ca mai sus.

Rv. Ca mai sus. - c.p.e. In față A și simbol neclar. Sub tron M

AR. Tetradrahmă. 25 mm 17,00 g (1735/114). Macedonia.

137. Av. Ca mai sus. c.p.e.

Rv. Ca mai sus. In față simbol - liră.

AR. Drachmă. 18 mm 4,12 g (1735/115). Macedonia. Müller, nr.240.

138. Av. Ca mai sus, - c.p.e.

Rv. Ca mai sus. In față simbol necunoscut și E. Sub tron

monograma Δ

AR. Drahmă. 18 mm 4,09 g (1735/116).

139. Av. Ca mai sus.

Rv. Zeus aetofor spre st. pe tron fără spătar. $\Theta\Delta\epsilon\iota\mu\epsilon\tau\epsilon\zeta$ / $\Delta\iota\epsilon\iota\tau\epsilon\lambda\epsilon\gamma\epsilon\tau\alpha\iota$. In faţă $\Delta\Delta\kappa\lambda\epsilon$. In exergă $\Theta\Delta\Delta$

AR. Tetradrahmă. 30 mm 16,15 g (1735/83). Emisă la Odessus. Müller, nr.429.

140. Av. Ca mai sus.

Rv. Ca mai sus.

AR. Tetradrahmă. 29 mm 15,35 g (1735/84). Emisă la Odessus. Müller, nr.429.

141. Av. Ca mai sus.

Rv. Ca mai sus.

AR. Tetradrahmă. 32 mm 16,20 g (1735/85).

142. Av. Capul lui Herakles cu blana de leu spre dr.

Rv. Zeus aetofor spre st., pe tron cu spătar. $\Theta\Delta\epsilon\iota\mu\epsilon\tau\epsilon\zeta$ / $\Delta\iota\epsilon\iota\tau\epsilon\lambda\epsilon\gamma\epsilon\tau\alpha\iota$. In faţă monograma Δ . In exergă $\epsilon\gamma\gamma\omega$

AR. Tetradrahmă. 29 mm 16,65 g (1735/86). Emisă la Odessus. Pick, nr.2139.

143. Av. Ca mai sus.

Rv. Ca mai sus.

AR. Tetradrahmă. 30 mm 16,60 g (1735/87). Emisă la Odessus. Pick, nr.2139.

144. Av. Ca mai sus.

Rv. Ca mai sus. In faţă monograma $\Delta\Delta$, asemănându-se cu Pick nr.2120,2133, dar şi cu $\Delta\Delta$, tot la Pick, nr.2148.

AR. Tetradrahmă. 17 mm 16,79 g (1735/88). Emisă la Odessus.

145. Av. Ca mai sus.

Rv. Ca mai sus. Sub tron, monograma $\kappa\omicron\iota$. In exergă $\kappa\omicron\iota$

AR. Tetradrahmă. 31 mm 16,67 g (1735/89). Emisă la Odessus. Müller, nr.410.

146. Av. Ca mai sus.

Rv. Ca mai sus. In faţă $\kappa\omicron\iota$. Sub tron monograma Δ

AR. Tetradrahmă. 29 mm 16,55 g (1735/90). Emisă la Odessus. Müller, nr.412.

147. Av. Ca mai sus.
Rv. Ca mai sus. In față simbol coif crestat spre dr. La picioarele lui Zeus monograma Α
- AR. Tetradrahmă. 31 mm 16,70 g (1735/94). Emisă la Odes-sus. Müller, nr.436.
148. Av. Ca mai sus.
Rv. Ca mai sus. In față coif crestat spre dr. și ΔΑ Sub tron, monograma ΙΡΑ
- AR. Tetradrahmă. 32 mm 15,92 g (1735/95). Emisă la Mes-sembria. Müller, nr.464.
149. Av. Ca mai sus.
Rv. Ca mai sus. Două tortițe de argint montate. Simbol coif crestat, la dr. ΔΑ Sub tron ΠΡ
- AR. Tetradrahmă. 35 mm 15,78 g (1735/96). Emisă la Mes-sembria. Müller, nr.473.
150. Av. Ca mai sus.
Rv. Ca mai sus. Simbol în față - coif crestat spre dr.
- AR. Tetradrahmă. 32 mm 16,57 g (1735/97). Emisă la Messem-bria. Müller, nr.432.
151. Av. Capul lui Herakles cu blana de leu, spre dr.
- Rv. ΒΑΣΙΛΕΥΣ / ΑΛΕΞΑΝΔΡΟΣ Zeus asetofor pe tron fără spă-tar. Simbol în față coif crestat spre dr. Literele ΔΑ. Sub scaun monograma Χ
- AR. Tetradrahmă. 31 mm 16,72 g (1735/98). Emisă la Mes-sembria.
152. Av. Ca mai sus,
Rv. Ca mai sus. Simbol în față coif crestat spre dr. Sub tron ΕΥΔΑ
- AR. Tetradrahmă. 33 mm 15,77 g (1735/99). Emisă la Mes-sembria.
153. Av. Ca mai sus.
Rv. Ca mai sus. In față coif crestat spre dr. și ΔΑ. Sub tron, monograma Χ
- AR. Tetradrahmă. 31 mm 16,17 g (1735/100). Emisă la Messembria. Müller, nr.454 - asemănător (fără ΔΑ).

154. Av. Ca mai sus.
Rv. Ca mai sus. c.p.e. In cîmp în față, simbol Nike cu coroana. Sub tron literele AI sau AI ?
AR. Tetradrachmă. 29 mm 15,97 g (1735/105). Emis la Therma. Müller, nr.193 - asemănător (monogramă).
155. Av. Ca mai sus.
Rv. Ca mai sus. In față simbol albină. Sub tron ΠΥ -c.p.e.
AR. Tetradrachmă. 27 mm 16,40 g (1735/105 bis).
156. Av. Ca mai sus. - c.p.e.
Rv. Ca mai sus. In față simbol coif crestat - c.p.e.
AR. Tetradrachmă. 27 mm 17,20 g (1735/108). Macedonia. Müller, nr.224.
157. Av. Capul lui Herakles cu blana de leu spre dr.
Rv. Ca mai sus. In cîmpul dr. (...) Σ/ΑΕΛ (...), în st. ΑΑΔΕΞΑΝ. Simbol în față, palm. Sub tron ΙΣ
AR. Tetradrachmă. 30 mm 13,60 g (1735/110). Ca tip se aseamănă cu Müller, nr.563. Greutatea ca a monedelor lui Filip II. Probabil imitație barbară după o tetradrahmă Alexandru III în sistemul lui Filip II.
158. Av. Capul lui Herakles cu blana de leu spre st. barbarizat. Asia.
Rv. Zeus astoilor pe tron spre st. In față monograma 
AR. Tetradrachmă. 14,58 g. Ruptă în trei bucăți (1737/4).
159. Av. Capul lui Herakles cu blana de leu spre dr. - c.p.e.
Rv. ΣΕΙΛΕΣΤΑ/ΑΝΕΙΣΤΑΡ . . La mijloc cal slobod.
AE. 18 mm 4,05 g (1735/249). Head, p.226 - asemănător.
160. Av. Ca mai sus.
Rv. ΑΝΕΙΣΤΑΡ - măciucă și arc.
AE. 17 mm 5,20 g (1735/248). Head, p.226.
161. Av. Ca mai sus. - c.p.e.
Rv. ΑΝΕΙΣΤΑΡ , între măciucă și arc.
AE. 18 mm 6,65 g (1735/246). Head, p.226.
- ΦΙΛΙΠ ΙΙΙ (323-316 î.e.n.)
162. Av. Capul zeiței Athena spre dr., cu coiful corintian ornat de un Pegas.

Rv. $\phi\lambda\mu\pi\rho\sigma\gamma$ în cîmpul dr.de sus în jos. Nike în picioare spre st.,ținînd în dr.o coroană de lauri,în st. stylis.În cîmpul st. Σ , dedesubt Δ
 AV. Stater. 17 mm 8,54 g (1678). Cf.Müller,nr.77. Găsit probabil în împrejurimile oraşului Galaţi,împreună cu staterii nr.115 şi 122.

163. Av. Capul lui Herakles cu blana de leu,spre dr.- c.p.e.
 Rv. $\phi\lambda\mu\pi\rho\sigma\gamma$ - c.p.e. Zeus aetofor pe tron spre st.Sub tron $\Delta\Delta$
 AR. Tetradrahmă. 27 mm 17,20 g (1691/10). Müller,nr.84.

CASSANDER (316-297 î.e.n.)

164. Av. Capul lui Herakles cu blana de leu spre dr.
 Rv. $\theta\alpha\epsilon\iota\lambda\epsilon\sigma\epsilon$ Călăreţ gol spre dr.,cu mîna dr. ridicată în sus. În cîmp în dr.siglele Δ
 AE. 20 mm 5,50 g (1733/3). Head, p.228.

DEMETRIUS II (circa 239-229 î.e.n.)

165. Av. Scut macedonean,în mijloc cu monograma $\overline{\text{P}}$ ($\Delta\eta\mu\eta\tau\rho\iota$)
 Rv. $\theta\alpha/\Sigma\text{I}$. La mijloc coif macedonean.
 AE. 16 mm 4,20 g (1735/259). Head, p.232.

FILIP V (Perseus)(185-168 î.e.n.)

166. Av. Capul lui Poseidon,cu taenia spre dr.
 MAKE
 Rv. Măciucă spre dr./în coroană de stejar.
 ΔONAN
 $\overline{\text{M}}$

AE. 23 mm 8,99 g (1661/2). Gaebler,Macedonia,nr.13.

167. Av. Scut macedonean cu fulger în centru .
 Rv. B/A, la mijloc coif macedonean - c.l.e.
 AE. 16 mm 5,14 g (1735/261). Circa 286-277 î.e.n. Head, p.230.

168. Av. Scut macedonean; în centru cap de Gorgonă.
 Rv. B/A,în mijloc coif macedonean. În cîmpul st.caduceu.
 AE. 16 mm 2,92 g (1735/263). Circa 160 î.e.n. Gaebler pl. XXXV, nr.14,15 asemănător (fără caduceu).

PAEONIA

PATRAUS (340-315 î.e.n.)

169. Av. Cap de tânăr, laureat spre dr. - c.p.e.
Rv. Călăreț spre dr., atacînd cu sulita dușmanul căzut.
AR. Tetradrahmă. 23 mm 12,75 g (1735/117). Head,p.237.

Macedonia Prima (158-149 î.e.n.)

170. Av. Scut macedonean avînd în centru capul zeiței Artemis Tauropolos spre dr.
Rv. MAKEΔONON/MPOTHE, la mijloc măciucă. În coroană de stejar, sus monograma A
AR. Tetradrahmă. 33 mm 16,90 g (1735/119). Gaebler, nr.160.
171. Av. Ca mai sus. În spate arc și tolă.
Rv. Ca mai sus.
AR. Tetradrahmă. 30 mm 16,65 g (1735/118). Gaebler, nr.160.
172. Av. Capul zeiței Artemis spre dr. Avers rebătut, șters, ciudat ca aspect.
Rv. Coroană de stejar. MAKEΔONON/MPOTHE. Măciucă. Sus monograma A
AR. Tetradrahmă. 36 mm 16,74 g (1735/121). Gaebler, nr.161.
173. Av. Scut macedonean. Capul zeiței Artemis spre dr., în spate arc și tolă.
Rv. Coroană de stejar. MAKEΔONON/MPOTHE. La mijloc măciucă. Sus monograma A Jos monogramele: K și ME
AR. Tetradrahmă. 31 mm 16,36 g (1735/122). Gaebler, nr.176.
174. Av. Scut macedonean, în mijloc cu capul zeiței Artemis spre dr.
Rv. Coroană de stejar, în centru MAKEΔONON/MPOTHE și măciucă.
Monogramele ca mai sus.
AR. Tetradrahmă. 30 mm 16,55 g (1735/120). Gaebler, nr.176.
175. Av. Ca mai sus.
Rv. MAKEΔONON/MPOTHE la mijloc măciucă. Totul în cunună de stejar. În cîmp sus monograma A Jos K ME .litere punctate.
AR. Tetradrahmă. 32 mm 16,60 g (1735/12). Gaebler, nr.17.

176. Av. Ca mai sus.
Rv. ΜΑΚΕΔΟΝΩΝ/ΝΕΠΤΗΣ, în mijloc măciucă. De jur împrejur coroană de stejar. Sigle întocmai ca mai sus.
AR. Tetradrahmă. 31 mm 16,73 g (1737/11). Gaebler, nr.180.
177. Av. ΑΛΕΞΑΝΔΡΟΥ - Capul lui Alexandru cel Mare, cu diademă privind în sus - c.p.e.
Rv. ΚΟΙΝΩΝ ΜΑΚΕΔΟΝ/ΑΝ ΝΕ - c.p.e. Două urne agonistice pe o masă.
AE. 28 mm 12 g (1735/247).

MACEDONIA

sub romani

178. Av. Capul Romei spre dr. în cerc perlat.
Rv. ΜΑΚΕΔΟΝΩΝ
ΤΑΜΙΟΥ ΛΕΥΚΙΟΥ - în cunună de stejar.
ΦΟΛΚΙΝΝΙΟΥ
AE. 24 mm 7,70 g (1735/262). După 148 î.e.n. Gaebler, nr. 198.

THRACIA

Orașele Thraciei

A n c h i a l u s

MAXIMIN I (235-238)

179. Av. ΑΥΤ ΜΑΞΙΜΕΙ/ΝΟC ΕΥΕΒΗC ΑΥ - c.p.e. Bustul său drapat și laureat spre dr.
Rv. ΟΥΑΝΙΑΝ./ΝΑΥΧΙΑΜΕΩΝ - c.p.e. Apollo în picioare cu capul spre st. În mîna dr. ține ramuri deasupra unui altar aprins, iar cu cotul st. se sprijină de o liră așezată pe un trepied sau stelă.
AE. 27 mm 11,13 g (1735/252). Münzer-Strack, p.263, nr.577.

A u g u s t a T r a i a n a

GETA (209-212)

180. Av. ΑΥΤ ΚΑΙΣΕΡ/ΓΕΤΑC CEB. - c.l.e. Bustul său drapat și

laureat spre dr.

Rv. AVTOVCT/MC TPAIA/NHC - c.l.e. Zeus pe tron spre st.
In mina dr. ține sceptrul ,iar brațul st. îl sprijină pe
spătarul tronului. Capul întors spre dr.

AE. 29 mm 15,15 g (1735/297). Mușmov, nr.3094 - variantă
(sceptrul în mina st.).

B y z a n t i u m

181. Av. Vacă stînd pe delfin spre st. Deasupra, în câmp VY
Rv. Patrat cvadripartit incus, cu puncte în interior.
AR. Triobol. 14 mm 2,23 g (1735/135). Emis între circa
416-357 î.e.n. Head,p.267.

H a d r i a n o p o l i s

GORDIAN III (238-244)

182. Av. AVT K M ANT /OP..... Bustul său drapat și laureat spre
dr.
Rv. ADPIA/N/ O/NO/ΛEITON Fluviul Hebru culcat spre st. In
mina dr. ridicată ține o plantă, iar cu cotul st. se sprijin-
ă pe un vas din care se scurge apa.
AE. 24 mm 10,08 g (1687/12) BMC, nr.36.
183. Av. AVT K M ANT Γ. . . . NOC Λ - c.l.e. Bustul său lau-
reat și drapat spre dr.
Rv. AAPIANO./OAEITON - c.p.e. Aequitas, în picioare spre
st. In mina dr. ține balanța, iar în st. sceptrul.
AE. 26 mm 9,00 gr. (1687/13). BMC, nr.37.

TRANQVILLINA (238-242)

184. Av. CABI TPANKVΛEINA CEB - c.p.e. Bustul său drapat spre
dr.
Rv. AAPIA/NOPOAEITON - c.p.e. Vultur cu aripile deschise,
cu capul spre dr. și coroana în cioc.
AE. 25 mm 7,05 g (1735/294). Mușmov, nr.2768.

M a r o n e a

185. Av. Capul lui Dionysos cu cunună de iederă spre dr.
Rv. ΔΙΟΝΥΣΟΥ/. . ΤΗΡΟΣ/ΜΑΡΩΝ. . . . Dionysos gol în picioare din față. În mîna dr. ține un ciorchine, iar în st. două vergele de narthex. La picioare în st. monograma ΛΥ
AE. 27 mm 12,50 g (1735/266). Mușmov, nr. 3941.

M e s s e m b r i a

186. Av. Coif crestat cu paragnatide spre dr. - c.p.e.
Rv. ΜΕΤΑΜ Roată cu șase spițe.
AE. 19 mm 5,83 g (1735/269). Sec. III-II î.e.n. Head, p. 279.
187. Av. Cap de femeie diademat spre dr.
Rv. ΜΕΤΑΜ Athena Promachos cu coif, lance și scut; spre st. . . ΙΑΝΩΝ
AE. 22 mm 6,95 g. Uzat (1735/270). Sec. II-I î.e.n. BMC, p. 133, nr. 8.
188. Av. Cap de femeie diademat spre dr.
Rv. ΜΕΤΑΜ In mijloc Athena Promachos cu coif, scut și lance spre st.
AE. 22 mm 7,55 g (1735/268). Sec. II-I î.e.n. BMC, p. 133, nr. 11.

GORDIAN III (238-244)

189. Av. ΑΥΤ Κ Μ Α Ν Τ Γ Ο Ρ Α Ι Α Ν Γ Ε Β / Τ Ρ Α Ν Κ Β Α / Α Ι Ν Α - c.p.e.
Busturile celor doi soți afrontate.
Rv. ΜΕΤΑΜ/ΡΙΑΝΝ - c.p.e. Athena în picioare spre st., cu mîna dr. se sprijină de scut, așezat în față, iar în st. ține lancea.
AE. 27 mm 12,07 g (1687/14). BMC, nr. 16(av.) și nr. 21(rv.).

FILIP FIUL (244-249)

190. Av. Μ Α Ρ Ι Ο Ν Λ Ι Ο Σ Φ Ι Λ Ι Π Π Ο Σ , în exergă ΚΑΙΣ. . - c.p.e.
Bustul său drapat, afrontat cu cel al lui Sarapis cu modius spre st.

Rv. MEΓA/MB/P. - c.p.e. Personaj feminin în picioare spre st., cu coroana în mîna dr. și sceptrul în st.
AE. 25 mm 9,95 g (1735/267).

O d e s s u s

191. Av. Cap de femeie cu cîunună, spre dr.
Rv. Zeul fluviului culcat spre st. cu cotul st. sprijinit de o urnă. În exergă ΘΑΛΗΙ. În cîmpul superior sigla ΑΡ
AE. 18 mm 4,25 g (1735/272). Circa după 200 î.e.n. Mușmov, nr.1532.
192. Av. Cap de bărbat cu barbă spre dr. - c.p.e.
Rv. Călăreț în galop spre dr. - c.p.e. Sub cal ΘΑΛΗΙ
AE. 21 mm 3,45 g (1735/271). Circa după 200 î.e.n. Mușmov, nr.1552.

P a u t a l i a

SEPTIMIUS SEVERUS (193-211)

193. Av. AV K A CEYTI/CEYHPOC ΓΕΡ - c.l.e. Bustul său drapat și laureat spre dr.
Rv. ^{ΘΥΑΝΙΑC ΠΑΥ}
TAΛΙΑC, în exergă. - c.p.e. Asklepios călare pe dragon înaripat spre dr.
AE. 30 mm 12,40 g (1735/255). Mușmov, nr.4154, pl.XXV, nr.11.

GETA (209-212)

194. Av. AVT K A CEYTI/MIOC ΓETAC - c.l.e. Bustul său drapat și laureat spre dr.
Rv. ΘΥΑΝΙΑC/ΠΑΥΤΑΛΙΑC - c.p.e. Asklepios în picioare spre dr. cu capul întors înapoi, sprijinindu-se în toiag.
AE. 30 mm 11,84 g (1735/258). Mușmov, nr.4318.
195. Av. CEYTI/ΓETAC K. Bustul său drapat spre dr.
Rv. ΠΑΥΤΑΛΙΩΤΩΝ - c.p.e. Corn lunar cu o stea mică în centru.
AE. 18 mm 3,49 g (1735/257). Mușmov, nr.4347.

Philippopolis

MARCUS AURELIUS (140-180)

196. Av. KAI M AVPH/ANTONINOC. Bustul său drapat spre dr.
Rv. HFE TOV/Λ/ MAZIMOV AΠOΔ VΠAΦIAI
ΠPO/ΠO . Simbol Artemis din Efes.
AE/ΤΣΗΗ
AE. 32 mm 18,12 g (1687/25). Muşmov, p.293.

COMMODUS (176-192)

197. Av. AV K MA/AV KOMOΔOC. Bustul său laureat spre dr.
Rv. ΦIAIΠΠ/OP/OAETΩN - c.p.e. Fortuna în picioare spre st.,
cu o ramură în mîna dr. şi cornul abundenţei în st.
AE. 19 mm 5,22 g (1735/292). Muşmov, nr.5225 - variantă
(la Muşmov cu cîrmă).

CARACALLA (196-217)

198. Av. AVT K M AVP CEV/ANTONINOC - c.p.e. Bustul său laureat spre dr.
Rv. AAEZANOPIA EN ΦIAIΠΠ O/ΠO (în exergă) - c.p.e. Urnă
agonistică, umplută cu rodii.
AE. 25 mm 7,66 g (1687/27). Muşmov, nr.5360.

Serdica

IULIA DOMNA (193-217)

199. Av. IOVAIA ΔO/MNA CEBA - c.p.e. Bustul său drapat spre dr.
Rv. CEP/ΩN - c.p.e. Figură feminină, în picioare spre st.
În mîna dr. ţine patera, iar în st. sceptrul.
AE. 24 mm 9,20 g (1687/11) BMC. Serdica, nr.4 - asemănător

Chersonesul Thraciei

Chersonesus

200. Av. Protomă de leu cu capul întors.
Rv. Pătrat incus cvadripartit. În sectorul de jos: perla
şi Á , în cel de sus un cîrlig.

AR. Drăhmă. 13 mm 2,35 g (1735/123). Emisă între circa 480-350 î.e.n. BMC, p.184, nr.21.

201. Av. Ca mai sus.

Rv. Ca mai sus. In sectorul de jos perla. Celelalte abia schițate.

AR. Drăhmă. 13 mm 2,52 g (1735/124). Emisă între circa 480-350 î.e.n. Head, p.257.

Insulele Thraciei

T h a s o s

202. Av. Satir itifalic cu copite de cal, răpind o nimfă în h ton lung.

Rv. Pătrat cvadripartit incus.

AR. Stater. 21 mm 7,97 g (1735/125). Emis între circa 550-463 î.e.n. Head, p.264.

203. Av. Ca mai sus.

Rv. Ca mai sus.

AR. Stater. 20 mm 8,60 g (1735/126). Emis între circa 550-463 î.e.n. Head, p.264.

204. Av. Ca mai sus.

Rv. Ca mai sus.

AR. Stater. 20 mm 9,45 g (1735/127). Emis între circa 550-463 î.e.n. Head, p.264.

205. Av. Ca mai sus.

Rv. Ca mai sus.

AR. Stater. 21 mm 8,48 g (1735/128). Emis între circa 550-463 î.e.n. Head, p.264.

206. Av. Ca mai sus.

Rv. Ca mai sus. Unele semne în interiorul pătratelor.

AR. Drăhmă. 16 mm 3,58 g (1735/129). Emis între circa 550-463 î.e.n. Head, p.264.

207. Av. Capul lui Herakles cu barbă și blana de leu spre dr.

Rv. GAI Măciucă și arc.

AE. 10 mm 1,20 g (1735/265). Emis între circa 411-350 î.e.n. Head, p.265.

208. Av. Capul lui Herakles cu barbă și blana de leu spre dr.
Rv. ΘΑΙΩΝ/ΩΜΗΡ. Măciucă, arc și în arc amforă.
AR. 14 mm 4,38 g (1735/264). Emis între circa 411-350
i.e.n. Head, p.265.

Emisiuni după 148 i.e.n.

209. Av. Capul lui Dionysos tânăr, spre dr., purtând banderolă
pe frunte și cununa de iederă.
Rv. ΗΡΑΚΛΕΟΥΣ/ΑΡΤΗΡΟΣ/ΘΑΙΩΝ Herakles gol în picioare
spre st., cu măciuca și blana de leu. Monogramă $\Lambda\eta$
AR. Tétradrachmă. 32 mm 13,95 g, perforată în două locuri
(1726/3). Head, p.266.
210. Av. Ca mai sus.
Rv. ΗΡΑΚΛΕΟΥΣ/ΑΡΤΗΡΟΣ/ΘΑΙΩΝ. Ca mai sus. Monograma $\Lambda\eta$
Litere granulate.
AR. Tétradrachmă. 33 mm 16,83 g (1737/9). Head, p.266.
- 211- Av. Ca mai sus.
218 Rv. ΗΡΑΚΛΕΟΥΣ/ΑΡΤΗΡΟΣ/ΘΑΙΩΝ. Ca mai sus. În cîmp mono-
grama $\Lambda\eta$
AR. 8 bucăți cu greutatea și dimensiunile următoare: 32 mm
16,67 g; 31 mm 16,41 g; 33 mm 16,91 g; 31 mm 12,61 g; 30
mm 16,57 g; 31 mm 16,33 g; 32 mm 15,72 g; 32 mm 16,67 g
(1735).
- 219- Av. Ca mai sus.
222 Rv. Ca mai sus. În cîmp litera M.
AR. Tétradrachmă. 34 mm 16,43 g (1737/8); 35 mm 16,23 g
(1735/133); 30 mm 14,55 g fourrée (1735/131); 31 mm 16,93
g barbarizată (1737/10).
223. Av. Ca mai sus.
Rv. Ca mai sus. În cîmp monograma $\Lambda\eta$
AR. Tétradrachmă. 31 mm 13,95 g (1735/134). BMC, p.222, nr.67.
224. Av. Ca mai sus.
Rv. Ca mai sus. În cîmp monograma $\Lambda\eta$
AR. Tétradrachmă. 34 mm 16,90 g (1735/132).

Regii Thraciei

LYSIMAH (323-281 î.e.n.)

225. Av. Capul divinizat al lui Alexandru cel Mare spre dr., cu diademă și coarnele lui Zeus Ammon.
Rv. ΒΑΣΙΛΕΥΣ / ΑΥΣΙΜΑΧΟΥ în dr.; de sus în jos.
Athena șezînd pe tron spre st., ținînd în dr. o Nike, mîna st. rezemată pe scut; alături, o lance.
AV. Stater. 18x20 mm 8,42 g (1657). Uzat.
226. Av. Ca mai sus.
Rv. ΒΑΣΙΛΕΥΣ / ΑΥΣΙΜΑΧΟΥ. Legenda și tipul ca mai sus; în cîmpul st. sigla N.
AV. Stater. 18 mm 8,48 g (I/3). Adîncitură pe rv. (încercare de perforare). Cf. Müller-Lysimachus, nr. 514 (tetradrahmă).
227. Av. Ca mai sus.
Rv. ΒΑΣΙΛΕΥΣ / ΑΥΣΙΜΑΧΟΥ. Ca mai sus; în cîmpul st. monograma ~~Π~~, în exergă simbol nedistinct.
AV. Stater. 18 mm 8,47 g (1657).
228. Av. Ca mai sus.
Rv. ΒΑΣΙΛΕΥΣ / ΑΥΣΙΜΑΧΟΥ Ca mai sus; în cîmpul st. monograma ^AΜ, sub tron ΒΥ, în exergă trident spre st., între doi delfini.
AV. Stater. 18 x 20 mm 8,44 g (1695). Cf. Müller-Lysimachus, nr. 213 (tetradrahmă). Emis la Byzantium.
229. Av. Ca mai sus.
Rv. ΒΑΣΙΛΕΥΣ / ΑΥΣΙΜΑΧΟΥ cu litere globulate. Ca mai sus; în cîmpul st. Δ, în exergă ΚΟΙ.
AV. Stater. 19 mm 8,45 g (1657). Müller - Lysimachus, nr. 237 (Odessus).
230. Av. Ca mai sus, dar alt stil.
Rv. ΒΑΣΙΛΕΥΣ / ΑΥΣΙΜΑΧΟΥ cu litere globulate. Ca mai sus; în cîmpul st. Λ, sub tron ΤΟ, în exergă trident spre st., între doi delfini.
AV. Stater. 20 mm 8,27 g (1676). Müller-Lysimachus, nr. 269. Proveniență din împrejurimile orașului Tulcea. Emis la Tomis.

231. Av. Capul lui Alexandru cu taenia și coarnele lui Ammon spre dr.
Rv. ΒΑΣΙΛΕΩΣ/ΛΥΣΙΜΑΧΟΥ. Athena nikeforă pe tron spre st. Sub tron BY. In exergă trident și doi delfini.
AR. Argintată - fals antic. 33 mm 12,27 g (1735). Emis la Byzantium după 281 f.e.n. Müller, Lysimachus, nr.199.
232. Av. Ca mai sus - c.p.e.
Rv. Ca mai sus. Simbol în față acrostolion și monograma ΠΡ
AR. Tetradrahmă. 28 mm 16,60 g (1735/136). Müller, Lysimachus, nr.356.
233. Av. Ca mai sus.
Rv. Ca mai sus. In față monograma Κ
AR. Tetradrahmă. 30 mm 16,87 g (1735/138).
234. Av. Ca mai sus - c.p.e.
Rv. Ca mai sus. In cîmpul din față monograma 4P
AR. Tetradrahmă. 29 mm 16,90 g (1735/139).

MOESIA INFERIOR

C a l l a t i s

FILIP ARABUL (244-249)

235. Av. Μ ΙΟΒ ΦΙΛΙΠΠΟΥ ΑΥΓ. Bustul său laureat și drapat spre dr.
Rv. ΚΑΛ. ./ΤΙΑΝΩΝ - c.l.e. Bonus Eventus în picioare spre st. în fața unui altar. In cîmpul dr. nominal Δ
AE. 26 mm 9,52 g (1735/273). Pick, nr.357 - variantă (fără ligatură la ΝΩΝ)
- H i s t r i a
236. Av. Două capete inversate.
Rv. ΙΕΤΡΙΗ. Vultur pe delfin spre st. In cîmpul dr. Δ, în cîmp jos Χ
AR. Drachmă. 18 mm 5,88 g (1737/3).

237- Av. Ca mai sus.

242 Rv. ΙΕΤΡΙΗ. Vultur pe delfin spre st. Sub delfin litera Α.

AR. Drahmă. 6 exemplare. 17 mm 5,35 g; 17 mm 5,95 g;
19 mm 5,52 g; 17 mm 5,88 g; 18 mm 4,32 g; 19 mm 6,22 g
(1735/140). Pick, nr.416.

243. Av. Ca mai sus.

Rv. Vulturul deasupra delfinului. Cîmpul sub delfin este rupt.

AR. Drahmă. 17 mm 4,92 g (1735/141). Pick, nr.417.

244. Av. Ca mai sus.

Rv. Vulturul pe delfin. In cîmpul de sus IETPIH. Sub delfin A

AR. Drahmă. 19 mm 5,52 g (1735/142). Pick, nr.417.

245. Av. Ca mai sus.

Rv. Vulturul pe delfin. In cîmpul superior IETPIH. Sub delfin AΓ. Intre coada și aripile vulturului litera I.

AR. Drahmă. 17 mm 5,60 g (1735/143). Pick, nr.418 - asemănător.

246. Av. Ca mai sus.

Rv. Vulturul pe delfin. In spatele piciorului vulturului litera I.

AR. Trihemiol. 10 mm 1,25 g (1735/144). Pick, nr.449.

SEPTIMIUS SEVERUS (193-211)

247. Av. KA CΕNT/CEVHPOC II - c.p.e. Bustul său laureat și drapat spre dr.

Rv. IC/TPHNNH - c.p.e. Împăratul călare spre dr. In spatele calului acvila unei legiuni.

AE. 28 mm 13,80 g (1735/280).

SEVERUS ALEXANDER (222-235)

248. Av. AVT K AVPH CEB/ANEZANAPOC - c.p.e. Bustul său laureat și drapat spre dr.

Rv. IOTP/HHNNH - c.p.e. Fortuna cu cîrma, în picioare spre st. In cîmpul dr. nominal E.

AE. 26 mm 13,02 g (1735/281).

AE. 26 mm 11,60 g (1735/296). Muşmov, nr. 992 (asemănător).

T o m i s

CALIGULA (37-41)

254. Av. KAIO./....IIP. Bustul său drapat spre st.
Rv. TOM/ITIN Theos Megas, în picioare spre st, cu patera în mîna dr. întinsă şi cornul abundenţei în st. La picioare poartă şi turn al cetăţii Tomis.
AE. 18 mm 3,45 g (1735/274).

IULIA DOMNA (193-217)

255. Av. IOYA ΔOM/NA AV - c.p.e. Bustul său drapat spre dr.
Rv. ΜΗΤΡΩΝΟ/.... ΤΟΜΕΩC - c.p.e. Cybele şezînd pe tron spre st., cu calathos, pateră în mîna dr. întinsă, iar st. sprijinită pe tympanon.
AE. 18 mm 3,71 g (1737/17). Pick-Regling, nr. 2823.

CARACALLA (196-217)

256. Av. A K M AV/ANTΩNINOC - c.p.e. Bustul său drapat şi laureat spre dr. din spate.
Rv. ΜΗΤΡΩΝΟΝ/ΤΩV ΤΟΜΕΩC - c.p.e. Fortuna în picioare spre st. În mîna dr. ţine cîrma, iar în st. cornul abundenţei. În cîmpul dr. nominalul Δ.
AE. 27 mm 10,58 g (1677/4). Pick-Regling, nr. 2896.
257. Av.AVP/ANTΩNEINOC - c.l.e. Bustul său drapat şi laureat spre dr.
Rv. ...ΡΩΝ/ΜΟΝΤΩV ΤΩ/ΜΕΩC - c.p.e. Trofeu, la picioarele lui doi captivi. În cîmpul dr. nominal Δ.
AE. 25 mm 10,78 g (1735/275).

GORDIAN III (238-244)

258. Av. AVT K/ΓΟΡΔΙΑΝΩC Bustul său laureat şi drapat spre dr.
Rv. ΜΗΤΡΩ....ΩV ΤΟΜΕΩC - c.l.e. Hera în picioare spre st cu sceptru. În cîmpul dr. nominalul Δ

AE. 25 mm 8,77 g (1735/279).

259. Av. AVT K M ANT/N COPAIANOC. Bustul său laureat și drapat spre dr.

Rv. ΜΗΤΡΟΠΟΛΙΣ / ΤΟΥ ΤΟΜΕΩΣ - c.p.e. Hermes în picioare spre st. În mîna dr. ține o ramură, iar în st. caduceul. La picioare în st. un cocoș.

AE. 25 mm 11,32 g (1677/3). Pick-Regling, nr. 3429.

FILIP ARABUL (244-249)

260. Av. ... Μ ΙΟΥΛΙΟΥ ΦΙΛΙΠΟΥ ... - c.p.e. Capul său laureat spre dr.

Rv. ΜΗΤΡ ... ΤΟΜΕΩΣ - c.p.e. Concordia în picioare spre st. În mîna dr. întinsă ține patera, iar în st. cornul abundenței. În cîmpul dr. nominalul Δ.

AE. 26 mm 8,88 g (1677/2). Pick-Regling, nr. 3567.

SARMATIA

O l b i a

261. Av. Capul rîului Hypanis cu două coarne spre st.

Rv. ΟΑΒΙΟ. Secure bipenă, arc și tolbă. În cîmp jos, siglele AP.

AE. 20 mm 9,52 g (1735/285). Koehne I, p.42, nr.17.

262. Av. Capul rîului Hypanis, cu coarne mici, spre st.

Rv. ΟΑΒΙΟ. Secure bipenă, arc și tolbă. În cîmp siglele ΠΟΧ ΡΟΙ

AE. 21 mm 8,07 g (1735/283). Koehne I, p.42, nr.18.

263. Av. Ca mai sus.

Rv. ΟΑΒΙΟ. Secure bipenă, arc și tolbă. În cîmp jos litere corupte din care se mai vede doar Y.

AE. 21 mm 7,14 g (1735/284). Koehne I, p.43, nr.22 sau 39

264. Av. Ca mai sus.

Rv. ΟΑΒΙΟ. Secure bipenă, arc și tolbă. În cîmp siglele ΜΥ

AE. 21 mm 11,66 g (1737/2). Koehne I, p.43, nr.30 - variantă (M).

265. Av. Ca mai sus.
Rv. OABIO. Secure bipenă, arc și tolbă. In cîmp jos, sigla
OX.
AE. 22 mm 7,69 g (1735/286).
- 266- Trei delfinași de bronz de aprox. 27 mm lungime. Pe partea
268 plată a lor literele OY.
AE. 24-27 mm 1,50-1,70 gr (1691/9). Cf. I. Tabrea, Cronica numismatică și arheologică, 19(1945), nr.133-134, p.42.

T y r a s

IULIA DOMNA (217)

269. Av. IOVANIA DOMNA CE . Bust drapat spre dr.
Rv. TYP/ANON Fortuna cu oiră și cornul abundenței în
picloare spre st.
AE. 21 mm 4,57 (1735/282).

C h e r r o n e s u s

270. Av. Capul zeiței Artemis cu stephanos și părul prins în
coc la spate, spre dr.
Rv. Cerb în picloare spre dr. In față XEP+. In exergă
numele magistratului : ΜΟΙΡΙΟΞ.
AR. 17 mm 2,65 g (1691/12). Koehne I, p.134, nr.10.
271. Av. Zeița Artemis cu genunchiul pe spatetele căprioarei,
pe care o ucide cu lancea. Dedesubt XEP.
Rv. Taur cornuț spre st., deasupra unei măciuci spre st.
In exergă ΕΥΠΙΕΚΟ Dedesubt arc.
AE. 20 mm 6,65 g (1691/8). Koehne I, p.46, nr.52.
272. Av. Războinic ingenuchiat acoperindu-se cu scutul. Pe cap
poartă un pileus. In exergă XEP. In cîmpul dr.O.
Rv. Artemis Phosphoros, într-o cvadrigă, galopînd spre dr.
In mîna st. ține hăturile, iar în dr. o faclă.
AE. 20 mm 5,97 g (1691/7). Koehne I, p.165, nr.82.

273. Av. Cap de tânăr spre st. In față, lîră.
Rv. Artemis în picioare, cu mîna dr. ridicată, în mers spre st. In fața ei căprioară cu capul întors înapoi. In cîmpul st. X6 .
AE. 23 mm 4,42 g uzat (1691/6). Koehne I, p.188, nr.28 - asemănător (fără inscripție pe avers)

P a n t i c a p a e u m

274. Av. Capul lui Pan cu barbă spre dr.
Rv. ΠΑΝ Protomă de grifon spre st. Dedesubt pește spre st.
AE. 20 mm 7,33 g (1735/289). Sec.IV f.e.n. BMC, p.7,nr.20.
275. Av. Capul lui Dionysos tânăr spre st., încoronat cu cunună de iederă. Contramarcă stea cu opt raze.
Rv. ΠΑΝ Cap de leu spre st. Dedesubt pește.
AE. 20 mm 5,57 g (1735/287). BMC, p.8, nr.21.
276. Av. Capul lui Pan cu barbă spre dr., încununat cu iederă.
Rv. ΠΑΝ protomă de grifon cu cap de vultur spre st. Dedesubt un nisetru spre st.
AE. 19 mm 5,85 g (1735/291). Koehne, p.342, nr.9.
277. Av. Capul lui Pan spre st.
Rv. Cornul abundenței între cele două bonete ale Dioscurilor. In cîmp jos ΠΑΝ/ΤΙ. Deasupra bonetelor două stele cu opt raze.
AE. 20 mm 3,94 g (1691/2). Koehne, vol.I, p.349, nr.39.
278. Av. Capul lui Pan imberb spre dr.
Rv. Protomă de Pegas galopînd spre dr. In cîmp ΠΑ
AE. 15 mm 2,40 g (1691/3). Koehne I, p.350, nr.41 - asemănător (capul lui Pan spre st.).
279. Av. Capul lui Pan, imberb spre dr.
Rv. Cap de taur spre st. In cîmp ΠΑΝ
AE. 10 mm 0,75 g (1691/5). Koehne I, p.351, nr.45, 46.
280. Av. Capul lui Pan imberb și încoronat cu iederă spre st.
Rv. ΠΑΝ . Cap de leu cu gura deschisă.
AE. 19 mm 6,21 g (1735/290). Koehne I, p.353, nr.53.

281. Av. Capul lui Pan imberb, cu cununa de iederă spre st.
Rv. Arc cu coarda în jos. Dedesubt săgeată și mai apoi ΠΑΝ. Săgeata spre dr.
AE. 20 mm 5,90 g (1691/4). Koehne I, p.354, nr.62.
282. Av. Capul lui Apollo spre dr.
Rv. Protonă de grifon cu cap de vultur, galopînd spre st. Dedesubt spic de grîn. In cîmp ΠΑΝ
AE. Argintat. 16 mm 2,50 g (1691/1). Koehne, vol. I, p.355, nr.68 - asemănător (argint și cap laureat).
283. Av. Capul lui Apollo laureat spre dr.
Rv. Tripied și tîrș cu panglici. Deoparte și de alta:
ΠΑΝ/ [ΤΗΚΑ].
ΠΑΙ/[ΤΩΝ]
ME
AE. 28 mm 5,83 g (1735/288). Koehne I, p.362, nr.89.

EPİR

C o n f e d e r a ț i a E p i r o t ă

284. Av. Artemis ou stephanos și arc pe umăr, spre dr. In st.
A, în dr. B^o - c.l.e.
Rv. $\frac{ΑΠΕΙ}{ΠΩΤΑΝ}$ La mijloc fier de lance spre dr. - totul în cunună de stejar.
AE. 17 mm 2,20 g (1735/237). Franke, nr.491.
285. Av. Capul lui Zeus cu cununa de stejar spre st.
Rv. $\frac{ΑΠΕΙ}{ΠΩΤΑΝ}$ La mijloc fulger, totul în cunună de stejar.
AE. 19 mm 6,55 g (1735/236). Emis după 148, Franke, nr.1.

A m b r a c i a

286. Av. Capul lui Apollo, radiat, spre dr.
Rv. $\frac{ΑΜ}{ΒΡ}$ Zeus gol, înaintînd spre dr. In mîna dr. ridicată ține fulgerul, iar în st. scutul.
AE. 20 mm 5,50 g (1735/235). BMC, p.95, nr.22.

G y t h i u m

SEPTIMIUS SEVERUS (193-211)

287. Av. ... ΗΡΟΣ ΟΣ . Bustul său laureat spre dr.
Rv. ΓΥΘΕ/ΑΤΩΝ - c.p.e. Afrodita cu mărul în fața unui
pedestal.
AE. 21 mm 4,57 g (1735/238). Head, p.434.

Tezaure și fragmente de tezaure monetare
Tezaurul de monede macedonene de bronz,
descoperit la Preajba de Pădure

Tezaur compus din nouă piese de bronz de la Filip al
II-lea, găsit în comuna Preajba de Pădure, raionul Caracal,
reg.Oltenia și cumpărat în 1961 de la Corneliu Bălăcescu din
București. Tezaurul a fost studiat de Elena Isăcescu într-un
articol destinat pentru publicare în Studii și cercetări de
numismatică, vol.IV (în manuscris).

Urmează descrierea monedelor

288. Av. Capul lui Apollo cu taenia, spre dr.
Rv. ΓΟΥ. Efeb gol, călare spre dr. Sub cal simbol
kausia ?
AE. 17 mm 6,29 g (1661/4). Babelon II, 4, nr. 887.
289. Av. Ca mai sus.
Rv. Efeb gol, călare spre dr. Sub cal simbol
K.
AE. 17 mm 5,20 g (1661/5). Emis la Philippi? Ibidem.
290. Av. Ca mai sus.
Rv. ΓΟΥ. Ca mai sus. Sub cal sigla Λ .
AE. 16 mm 5,37 g (1661/6). Emis la Amphipolis? Ibidem.
291. Av. Ca mai sus.
Rv. ΦΙΛΙΠΠΟΥ - Ca mai sus. Sub cal monograma π
AE. 17 mm 5,55 g (1661/7). Ibidem.

292. Av. Ca mai sus.

Rv. Ca mai sus. Sub cal simbol trident.

AE. 17 mm 5,94 g (1661/8). Emis la Amphipolis.Ibidem.

293. Av. Ca mai sus.

Rv. ΦΑΙΔΡΟΥ Efeb gol călare spre st. Sub cal simbol vîrf de lance.

AE. 16 mm 5,45 g (1661/9). Emis la Philippopolis.Ibidem.

294. Av. Ca mai sus.

Rv. Efeb gol călare spre dr.

AE. 18 mm 5,69 g (1661/10). Ibidem.

295. Av. Ca mai sus.

Rv. ΦΑΙΔΡΟΥ Efeb gol călare spre st. Sub cal simbol vîrf de săgeată ?

AE. 16 mm 6,33 g (1661/11). Emis la Cardia? Ibidem.

296. Av. Capul lui Herakles imberb cu blana de leu spre dr.

Rv. Φ..... Efeb gol, călare spre dr. In mina dr.ridicată ține biciul. Sub cal ΑΡ

AE. 17 mm 4,14 g (1661/12). Babelon II, 4, nr.888.

Tezaurul de stateri de aur de la
Dăeni

Din tezaurul descoperit prin anul 1957 la Dăeni, raionul Hirșova, Cabinetul numismatic a achiziționat în anul 1963 un număr de șapte stateri de aur bătute în numele lui Alexandru cel Mare (înreg.la nr.I/17). Aceste monede se adaugă la alte opt exemplare, provenind din același tezaur și achiziționate în anul 1958 (înreg.nr.1471): șase cu numele lui Alexandru cel Mare, iar celelalte emisiuni ale lui Lysimah. Alte monede din tezaurul de la Dăeni au intrat în colecția Institutului de Arheologie al Academiei R.P.R. (38 stateri și un fragment de stater de la Alexandru cel Mare și 36 stateri de la Lysimah) și în colecția Muzeului regional de istorie din Galați (12 exemplare); despre aceste piese, B.Mitrea, în Studii și cercetări de istorie veche, IX,1958, p.152 și X,1959, p.157.

În rîndurile ce urmează, prezentăm descrierea celor 15 exemplare provenind din acest tezaur, intrate în colecția "

netului numismatic.

MACEDONIA



ALEXANDRU CEL MARE (336-323 î.e.n.)

297. Av. Capul zeiței Athena spre dr., cu coif corintian ornat de un șarpe.
Rv. ΑΛΕΞΑΝΔΡΟΥ în cîmpul dr.de sus în jos. Nike în picioare spre st., ținînd în dr.o cunună, în st.stylis.
AV. Stater 19 mm 8,47 g (1471).
298. Av. Ca mai sus.
Rv. ΑΛΕΞΑΝΔΡΟ(.). Ca mai sus. În cîmpul st.jos monograma Π
AV. Stater. 18 mm 8,54 g (I/17).
299. Av. Ca mai sus.
Rv. ΑΛΕΞΑΝ(.). Ca mai sus. În cîmpul st.monograma Κ
AV. Stater. 18 mm 8,51 g (1471). Emis probabil la Callatis.
300. Av. Ca mai sus.
Rv. ΑΛΕΞΑΝΔΡΟΥ Ca mai sus. În cîmpul st.monograma Κ
AV. Stater. 19 mm 8,38 g (1471). Emis probabil la Callatis. Müller, nr.1637.
301. Av. Ca mai sus.
Rv. ΑΛΕΞΑΝΔΡ(..). Ca mai sus. În cîmpul st.sus Κ, jos monograma Π
AV. Stater. 18 mm 8,41 g (I/17). Emis la Callatis. Cf. Müller, nr.491 (tetradrahmă).
302. Av. Ca mai sus.
Rv. ΑΛΕΞΑΝΔΡΟΥ Ca mai sus. În cîmpul st.sus monograma Κ, jos Α
AV. Stater. 18,5 mm 8,46 g (1471). Emis probabil la Callatis.
303. Av. Ca mai sus.
Rv. ΑΛΕΞΑΝΔΡ(..). Ca mai sus. În cîmpul st. sus Κ, jos monograma Π
AV. Stater. 18 mm 8,39 g (I/17). Emis la Callatis. Cf. Müller, nr.815 (monograma Π).

304. Av. Ca mai sus.
Rv. ΑΛΕΞΑΝΔΡΟΥ .Ca mai sus. In cîmpul st.sus K¹ ,jos H¹
AV. Stater. 19 mm 8,43 g (I/17). Emis la Callatis.
Müller, nr.815.
305. Av. Ca mai sus.
Rv. ΑΛΕΞΑΝΔΡ(..). Ca mai sus. Aceleași monograme.
AV. Stater. 19 mm 8,48 g (I/17). Emis la Callatis.
306. Av. Ca mai sus.
Rv. ΑΛΕΞΑΝΔΡΟΥ Ca mai sus. Aceleași monograme.
AV. Stater. 20 mm 8,42 g (I/17). Emis la Callatis.
307. Av. Ca mai sus.
Rv. ΑΛΕΞΑΝΔΡΟΥ . Ca mai sus. Aceleași monograme.
AV. Stater. 19 mm 8,48 g (I/17). Emis la Callatis.
308. Av. Ca mai sus.
Rv. ΑΛΕΞΑΝΔΡ(..). Ca mai sus. Aceleași monograme.
AV. Stater. 19 mm 8,42 g (1471). Emis la Callatis.
309. Av. Ca mai sus.
Rv. ΑΛΕΞΑΝΔΡΟΥ Ca mai sus. In cîmpul st.sus K, jos N¹
AV. Stater. 20 mm 8,37 g (1471). Emis probabil la Callatis. Müller,nr.817.

THRACIA

LYSIMACH (323-281 î.e.n.)

310. Av. Capul divinizat al lui Alexandru cel Mare spre dr.,cu diademă și coarnele lui Zeus Ammon.
Rv. ΒΑΣΙΛΕΥΣ. in dr.,ΛΥΣΙΜΑΧΟΥ in st., de sus in jos.
Athena șezînd pe tron spre st.,ținînd în dr.o Nike, mîna st. rezemată pe scut; alături o lance. In cîmpul st. monograma  ,in exergă 
AV. Stater. 19,5 mm 8,61 g(1471). Müller. Lysimachus nr.512.
311. Exemplar distrus complet de către descoperitorii tezaurului.
AV.Stater. 8,39 g.

Se remarcă numărul mare al emisiunilor orașului

Callatis. Pentru datare, după stil, monedele mai sus descrise par a fi contemporane cu Alexandru cel Mare sau cel puțin cu Lysimah.

Tezaurul de stateri de aur de la Mărășești

Cabinetul numismatic a achiziționat în anul 1961 un stater de aur emis de Alexandru cel Mare, găsit înainte de primul război mondial în localitatea Mărășești, raionul Panciu. Se știe că aici a fost descoperit în anul 1909 un tezaur cuprinzând circa 800 stateri de aur, purtând numele regilor Filip al II-lea, Alexandru cel Mare, Filip al III-lea Arrhidaeus și Lysimach și care s-au risipit ulterior în diferite colecții particulare ; despre acest tezaur, Const. Moisil, în Buletinul Societății numismatice române, 11(1914), p.25-26 și în Cronica numismatică și arheologică, 14(1939), p.142-143. Este foarte probabil ca exemplarul achiziționat de Cabinetul numismatic să provină din acest tezaur. Aceeași proveniență o au de altfel alți doi stateri de la Alexandru cel Mare, prezentați recent spre determinare la Cabinetul numismatic. La același Cabinet, se păstrează mulajele unui număr de 79 stateri din tezaurul de la Mărășești (inreg.nr.1000/1953).

Urmează descrierea staterului achiziționat în 1961

112. Av. Capul zeiței Athena spre dr., cu coif corintian, ornat de un șarpe.

RV. ΑΛΕΞΑΝΔΡΟΥ în cîmpul dr, de sus în jos. Nike în picioare spre st., ținînd în dr.o cunună de lauri, în st. stylis.

AV. Stater. 18 x 19 mm 8,37 g (1688).

M o n e d e r o m a n e

Imperiul

DOMITIAN (72-96)

313. Av. CAES AVG F/DOMIT COS III - c.p.e. Capul său laureat spre dr.
Rv. PRINCEPS/IVVENTVT - c.p.e. Speranța mergînd spre st., ținînd o floare și ridicîndu-și rochia.
AV. Aureus. 20 mm 6,79 g (1675). Emis la Roma în 74-75; RIC, nr.233.

CONSTANTIN CEL MARE (306-337)

314. Av. CONSTANTII/NVS P F AVG - c.ș.e. Capul său laureat spre dr.
Rv. VOTIS V MVLTIS X -c.ș.e. Victorie pe jumătate dezbrăcată în picioare spre dr., punînd pe un clippus un scut pe care a scris VI/CTO/RIA/ AVG; în exergă PTR
AV. Aureus. 17 mm 4,38 g (1675). Perforat și astupat ulterior. Emis la Treveri. Cohen, nr.744.
315. Av. CONSTANTII/NVS P F AVG - c.ș.e. Bustul său laureat, drapat și cuirasat spre dr.
Rv. VICTORIAE PERPETVAE - c.ș.e. Victorie șezînd spre dr. pe o cuirasă, scriînd VOT/XX pe un scut prezentat de un geniu; în exergă (.)MT
AV. Solidus. 19 mm 4,34 g (1675). Perforat. Emis la Ticinum.Cohen,nr.648.

IULIANUS (360-363)

316. Av. FL CL IVLIA/NVS PP AVG. Bustul său cu barbă, laureat, drapat și cuirasat spre dr.
Rv. VIRTVS EXERCITVS ROMANORVM - c.ș.e. Împăratul în costum militar, cu cască, mergînd spre dr.și întorcîndu-și capul; țirăște de păr un captiv îngenunchiat și ține în st.un trofeu. În exergă *SIRM
AV. Solidus. 21 mm 4,38 g (1676). Emis la Sirmium. Cr nr.78. Proveniență din regiunea orașului Tulcea.

IOVIANUS (363-364)

317. Av. D N IOVIAN/VS PEP AVG - c.ș.e. Bustul său diademat, drapat și cuirasat spre dr.
Rv. SECVRITA/S REI/PVBLICAE - c.ș.e. Roma, cu coif și Constantinopol cu coroană murală, șezînd față în față, ținînd împreună un scut pe care e scris VOT/V/MVL/X ; Constantinopol ține un sceptru și-și reazemă piciorul pe o proră de corabie. In exergă ANT S.
AV. Solidus. 21 mm 4,49 g (1685). Emis la Antiohia; Cohen, nr.8. Găsit într-o vie în com.Curcani, r.Oltenița, la 7 m. distanță de moneda descrisă mai jos la nr.318.

VALENS (364-378)

318. Av. D N VALENS/ P F AVG - c.ș.e. Bustul său diademat, drapat și cuirasat spre dr. Diademă perlată.
Rv. RESTITVTOR/REIPVBLICAE - c.ș.e. Valens în picioare din față, privind spre dr. și ținînd labarum și Victorie stînd pe un glob, In exergă . CONS *
AV. Solidus. 21 mm 4,46 g (1685). Emis la Constantinopol în 364-367; RIC, nr.3 d. Găsită în com.Curcani, r. Oltenița, împreună cu moneda precedentă.
319. Av. D N VALENS/P F AVG - c.ș.e. Bustul său ca mai sus, dar diadema cu rozete.
Rv. VICTORIA AVGVSTORVM - c.ș.e. Victorie șezînd spre dr. pe o cuirasă, înapoia ei un scut, și scriînd VOT/V/MVL/X pe alt scut, așezat pe coloană scundă. In cîmp O/B, în exergă COMIT.M
AV. Solidus. 21 mm 4,48 g (1676). Emis la Constantinopol în 367-375; cf. RIC, nr.26 b (variantă). Proveniență din regiunea orașului Tulcea.

THEODOSIUS I (379-395)

320. Av. D N THEODO/SIVS P F AVG - c.p.e. Bustul său diademat, drapat și cuirasat spre dr. Diademă cu rozete.
Rv. CONCORDI/A AVGGG A - c.p.e. Constantinopol, cu coif, șezînd pe tron din față, privind spre dr., ținînd în dr. sceptrul, în st. un scut pe care e scris: VOT/X/MVLT/XV; piciorul dr. sprijinit pe o proră de corabie. In exergă CONOB.

AV. Solidus. 21 mm 4,27 g (1675). Fabrică barbară sau falsificat antic al unui solidus emis la Constantinopol. Cf. RIC, nr.71 b.

321. Av. D N THEODO/SIVS P F AVG - c.ș.e. Ca mai sus.
Rv. CONCORDI/A AVGGG - c.ș.e. Constantinopol ca mai sus, dar pe scut legenda VOT/XV/MVIT/XXXI. In exergă COMOB.
AV. Solidus. 21 x 22 mm 4,45 g (1676). Emis la Thessalonica (?). Cf. RIC, nr.54 (Valentinian II). Proveniență din împrejurimile orașului Tulcea.

Imperiul roman de apus

HONORIUS (395-423)

322. Av. D N HONORI/VS P F AVG - c.ș.e. Bustul său în costum militar, cu cască, din față, privind spre dr. și ținând lancea pe umărul dr., iar pe umărul st. scutul cu reprezentarea unui călăreț doborând un dușman.
Rv. CONCORDI/A AVGGG - c.ș.e. Roma șezând pe tron din față, privind spre dr., punând piciorul dr. pe o proră de corabie și ținând în dr. sceptrul, în st. o Victorie stînd pe un glob. In câmp stea cu opt raze ; in exergă COMOB.
AV. Solidus. 20 x 22 mm 4,36 g (1690). Perforat; uzat. Cohen, nr.3.

323. Av. D N HONORI/VS P F AVG - c.ș.e. Ca mai sus.
Rv. CONCORDI/A AVGGG B - c.ș.e. Roma ca mai sus, fără stea în câmp. In exergă COMOB.
AV. Solidus. 20 mm 4,30 g (1730). Uzat. Cf. Cohen, nr.6.

VALENTINIAN III(425-455)

324. Av. D N PLA VALENTI/NIANVS P F AVG - c.ș.e. Bustul său diademat, drapat și cuirasat spre dr.
Rv. VICTORI/A AVGGG - c.ș.e. Împăratul în picioare, din față, punând piciorul dr. pe capul unui șarpe cu cap de om și ținând în dr. o lance lungă, în st. o Victorie stînd pe un glob. In câmp R/V, in exergă COMOB.
AV. Solidus. 21 mm 4,34 g (1675). Emis la Ravenna. Cohen, nr. 12.

Imperiul roman de răsărit

THEODOSIUS II (408-450)

325. Av. D N THEODOSI/VS P F AVG. Bustul său în costum militar, din față, cu cască, ținând lancea pe umărul dr., iar pe umărul st. un scut cu reprezentarea unui călăreț doborând un dușman.
Rv. IMP XXXXII COS/XVII P P - c.ș.e. Constantinopol șezind pe tron spre st., cu cască, ținând în dr. globul cruciger, în st. sceptrul și rezeșându-se pe scut, piciorul dr. pe prora unei corăbii. În câmpul st. o stea cu opt raze, în exergă CONOB.
AV. Solidus. 20 mm 4,39 g (1730). Emis la Constantinopol. Sabatier, nr.6.
326. Av. D N THEODOSI/VS P F AVG. Ca mai sus.
Rv. IMP. XXXXII COS/XVII P P . Ca mai sus. În câmpul st. stea cu opt raze, în exergă CONOB.
AV. Solidus. 20 mm 4,48 g (1709). Emis în Italia în 442-443; Ratto, nr.154. Proveniență din com.Domnești, reg. București.
327. Av. D N THEODO/SIVS P F - c.ș.e. Bustul său diademat și drapat spre dr.
Rv. VICTORIA AVGG - c.ș.e. Victorie șezind spre dr., ținând un scut pe care scrie X/XXX. În câmpul st. stea cu opt raze, în câmpul dr. monograma P, în exergă CONOB.
AV. Semis. 19 mm 2,05 g (1709). Perforat. Sabatier, nr.19. Proveniență din com.Ciorogîrla, r.Domnești.

MARCIANUS (450-457)

328. Av. D N MARCIA/NVS P F AVG - c.ș.e. Bustul său din față, în costum militar, cu cască, ținând lancea pe umărul dr., iar în st. scutul cu reprezentarea unui călăreț doborând un dușman.
Rv. VICTORI/A AVGGG (- c.ș.e. Victorie în picioare spre st., ținând o cruce lungă. În câmpul dr. o stea cu opt raze, în exergă CONOB.
AV. Solidus. 20 mm 4,17 g (1660). Ratto, nr.215.

M o n e d e b i z a n t i n e

JUSTIN II (565-578)

329. Av. D N I/VSTI/NVS PP AV[- c.ș.e. Bustul său din față, în armură, cu coif cu penaj, ținând în dr.un glob avînd deasupra o Victorie, în st.scut cu reprezentarea unui călăreț doborînd un dușman.
Rv. VICTORI/A AVGGG Θ, în exergă CONOB - c.ș.e. Constantinopol șezînd pe tron din față, privind spre dr., ținînd în dr.lance, în st.globul cruciger.
AV. Solidus. 20 mm 4,34 g (1652). Uzat. Emis la Constantinopol. Wroth, nr.12.

TIBERIU II CONSTANTIN (578-582)

330. Av. D M COSTAN/TINVS PP AG - c.ș.e. Bustul său diademat, drapat și cuirasat spre dr.
Rv. VICTOR TIBÉRI ANΘ. In exergă CONOB - c.ș.e. Cruce cu brațele terminate în T, deasupra unui glob.
AV. Semissis. 20 x 23 mm 2,21 g (1585). Uzat. Emis la Constantinopol. Wroth, nr.12-13.

FOCAS (602-610)

331. Av. DN N FOCAS/PERP AVG . c.ș.e. Bustul său din față, cu barbă, purtînd coroană cu glob cruciger și armură și ținînd în dr. globul cruciger.
Rv. VICTORIA/AVΘY Θ, în exergă CONOB - c.ș.e. Victorie în picioare din față, ținînd în dr. o cruce lungă terminată în P, în st. globul cruciger.
AV. Solidus. 21 mm 4,45 g (1652). Uzat. Emis la Constantinopol. Wroth, nr.6-7.

HERACLIUS și HERACLIUS CONSTANTIN (cca 613-630)

322. Av. d d N N HÉRACLIY Z HÉRA CONSZ PP AVG - c.ș.e. Busturile alăturate ale lui Heraclius, cu barbă scurtă (în st.) Heraclius Constantin (mai mic, în dr.), fiecare purtînd coroană cu glob cruciger, paludamentum și cuirasă. În cîmp sus o cruce.

Rv. VICTORIA/AVG4 é, în exergă CONOB - c.p.e. Cruce cu brațele terminate în T, deasupra a patru trepte.

AV. Solidus. 21 x 22 mm, 4,10 g (1515). Perforat. Emis la Constantinopol. Cf. Wroth, nr.18-20.

CONSTANS II (641-668)

333. Av. Ð N CONS|TANTIN P - c.p.e. Bustul său din față, fără barbă, purtînd coroană cu glob cruciger, paludamentum și cuirasă și ținînd în dr. globul cruciger.

Rv. VICTO|RIA GA , în exergă CONOB - c.p.e. Cruce cu brațele terminate în T, deasupra a trei trepte.

AV.Solidus. 10 x 11 mm 4,48 g (1585). Emis la Carthagina în 641-646 ? Cf. Wroth, nr.267.

334. Av. Ð N CON|TANTIN PA - c.p.e. Ca mai sus.

Rv. VICTO|CVGAGS (?), în exergă CONOB - c.p.e. Ca mai sus.

AV. Solidus. 10 x 11 mm 4,38 g (1585). Emis la Carthagina în 641-646 ?

ROMAN I și CHRISTOFOR (921-927)

335. Av. ROMAN ET XPISTOF' A491 . Busturile alăturate din față ale lui Roman I și Christofor, ambii purtînd coroană cu cruce și ținînd împreună o cruce dublă (patriarhală).

Rv. + IHS XPS REX | REGNANTIVM ✠ Iisus Cristos din față, șezînd pe tron cu spătar, ridicînd mîna dr. și ținînd în st. o carte.

AV. Solidus. 22 mm(1521). Montat în aur ca ac de cravată; greutate brută 7,42 g. Cf. Wroth, nr.35-38.

CONSTANTIN VII și ROMAN II

336. Av. CONSTANZ' CE ROMAN A494 Ð R' . Busturile alăturate ale lui Constantin VII și Roman II, purtînd coroană cu cruce și ținînd împreună o cruce dublă.

Rv. + IHS XPS REX REGNANTIVM + Bustul lui Iisus Cristos nîmbat cu cruce, din față, ținînd mîna dr. ridicată, iar în st. o carte.

AV. Solidus. 19 x 20 mm 4,39 g (1586). Cf. Wroth, nr.60.

VASILE II și CONSTANTIN VIII (976-1025)

337. Av. BASIL C | CONSTANZ' H R triplu c.p.e. Busturile alăturate ale lui Vasile II și Constantin VIII, ambii

purtind coroană cu cruce și ținind împreună o cruce lungă.
Deasupra capului lui Vasile manus Dei.

Rv. + IHS XIS REX REGNANTIM triplu c.p.e. Bustul lui
Iisus Cristos din față, cu nimb cu cruce, ridicând mîna
dr. și ținind în st. o carte.

AV. Nomisma. 22 mm 4,40 g (1586). Wroth, nr.12.

338. Av. BASIL C CONSTANTINUS R triplu c.p.e. Ca mai sus.
Rv. + IHS XIS REX REGNANTIM triplu c.p.e. Ca mai
sus.

AV. Nomisma. 26 mm 4,38 g (1586).

MIHAIL VII DUCAS (1071-1078)

339. Av. MIHAIL RACIA IO A dublu c.p.e. Bustul său din
față, purtind coroană cu cruce și ținind în dr. labarum,
în st. glob cruciger.

Rv. IC XC în cîmp. Bustul lui Iisus Cristos nimbă din
față, cu barbă, ridicând mîna dr. și ținind în st. o carte.

AV. Nomisma. Scifată. 39 mm 4,34 g (1652). Wroth, nr.4.

ALEXIUS I (1081-1118)

340. Av. A în st. TΩ în dr. Dublu c.p.e. Alexius I în pi-
cior
A E KO
ΣΙΩ ΜΗ
ΔΕΛ ΝΩ
ΠΟ
ΤΗ

cioare, din față, cu barbă, purtind coroană cu cruce, man-
tie ornată cu globule și ținind în dr. labarum, în st.
glob cruciger. Sus în dr. manus Dei.

Rv. + K E P O M E T I , în cîmp IC XC . Dublu c.p.e.

Iisus Cristos din față, cu barbă, șezînd pe tron fără spă-
tar și ținind mîna dr. ridicată, în st. o carte.

AV. Hyperper. 29 x 31 mm 4,06 g (1652). Perforat;
flan turtit. Wroth, nr.7.

ANDRONIC I (1183-1185)

341. Av. ...PONIKOS/ΔΕΛΠΟΤΗC în cîmp IC XC dublu c.p.e.
Împăratul în picioare din față, cu coroană, ținind în dr.

labarum, în st. globul cruciger; alături de el, încoronându-l, Iisus Cristos în picioare din față, cu nimb cruciat.

Rv. $\overline{MP} \mid \overline{OV}$ în cîmp. Dublu c.p.e. Maica Domnului din față, nimbata, șezînd pe tron cu spătar și ținînd un medalion cu efigia lui Iisus.

AV. Hyperper. Scifiat. 28 mm 4,09 g (1585). Perforat. Wroth, nr.2.

MIHAIL VIII (1261-1282)

342. Av. X în st.; IC sus în cîmp : O în dr. Dublu c.p.e.

M

HT

AC

Ac

Π

O

A

Împăratul îngenunchiat spre dr., susținut de arhanghelul Mihail, în picioare, în spatele lui, și încoronat de Iisus Cristos, șezînd pe tron, din față.

Rv. $\overline{MP} \mid \overline{OV}$ în cîmp. Bustul Maicii Domnului, orantă, între zidurile orașului Constantinopol.

AV. Hyperper. Scifiat. 27 mm 4,40 g (1641). Titlu 667% ; perforat, cu toartă de metal comun. Cf. Wroth, nr.608. Găsit pe la 1812 în București, pe actuala Cale a Rahovei.

MONEDDE MEDIEVALE ȘI MODERNE

(emise pînă la 1800)

ȚARA ROMÂNEASCĂ

VLADISLAV I(Vlaicu) (1364-1377)

343. Av. + M LADIZLAI WAIWODE - 2 c.p. Scut despîcat, în primul cartier fasciat, în al doilea plin. Globulă la mijloc, pe linia ce despîcă scutul.

Rv. + TRANSA|PMU - c.p.e. c.l.i. Coif închis, în profil spre dr., cu o cruce în relief pe partea inferioară, avînd deasupra acvila cu aripile închise și capul întors spre st.

AR. Ducat. 17 mm o,78 g(1735). O.Iliescu, Cu privire la problema realizării unui "Corpus" al monedelor feudale romînești, în Studii și materiale de istorie medie, I, București, 1956, nr.6.

344. Av. + IOAN BATICA BO.... -c.p.e.,c.l.i. Scut despîcat, în primul cartier fasciat, în al doilea plin.

Rv. +: IOANBATI - c.p.e., c.l.i. Coif în profil spre dr., avînd o cruce incusă pe partea inferioară, deasupra acvila cu aripile închise și capul întors spre st. În cîmp dr. o stea cu șase raze; brațul inferior al crucii de la începutul legendei, prelungit pînă în aripa acvilei.

AR. Ducat. 17 mm o,66 g(1735). O.Iliescu, op.cit., nr.30.

345. Av. + IOAN BATICA BOEBOA 2 c.p. Scut despîcat, în primul cartier fasciat, în al doilea semiluna conturnată. Deasupra scutului, o cruce.

Rv. + IOAN BATI + 2 c.p. Coif închis în profil spre st. cu o cruce în relief, avînd deasupra acvila cu capul spre dr. În cîmp în st.o stea cu șase raze.

AR. Ducat. 19 mm. (I,11). Prins în brătară. O.Iliescu, op.cit., nr.36.

346. Av.+ IOAN BATI BOEBOA 2 c.p. Ca mai sus.

Rv. + IOANBATI + - 2 c.p. Ca mai sus.

AR. Ducat. 20 mm. (I,11). Prins în brătară. O.Iliescu,

op.cit., nr.59.

347. Av. + ICADZK KOCIKADAI - 2 c.p. Ca mai sus.
Rv. + ICADN|ICADA + . Ca mai sus.
AR. Ducat. 19 mm. (I,11). Prins în brățară. O. Iliescu, op.cit., nr.60.
348. Av. + IC KADAIKADZK KOCIKWA - 2 c.p. Ca mai sus.
Rv. + IC KADAI|ICADZA + - 2 c.p. Ca mai sus. In cîmp st.o scară cu patru trepte, terminată cu o cruce, iar deasupra o stea cu șase raze.
AR. Ducat. 19 mm (I,11). Prins în brățară. O. Iliescu, op.cit., nr.68.
349. Av. și Rv.: Tipul și legenda ca mai sus.
AR. Ducat. 19 mm (I,11). Prins în colier.
350. Av. + IC KADAIKADZK KOCIKWA . Ca mai sus.
Rv. + IC KADAI|ICADZK + . Ca mai sus. Crucea de pe coif încusă. In cîmp st. Δ avînd deasupra o stea cu opt raze.
AR. Ducat. 19 mm. (I,11). Prins în brățară. O. Iliescu, op.cit., nr.90.
351. Av. + MONA: M LADIS WOIWDE - 2 c.p. Cruce cu brațele terminate în flori de crin, în cantoane, cleve.
Rv. + TARRW|ALPIN¹² - c.p.e., c.l.i. Coif închis, în profil spre dr., cu acvila deasupra, avînd capul întors spre st. Sub coif, o clevă.
AR. Ducat. 19 mm (I,11). Prins în brățară. O. Iliescu, op.cit., p.300.
352. Av. + : SLAWIDE TRAN . Ca mai sus
Rv. + TRANS|ALPIN . Ca mai sus.
AR. Ducat. 19 mm (I,11). Prins în brățară. O. Iliescu, op.cit., p.300.

RADU I (1377-1384)

353. Av. + IOR RSDOLU. WAI - 2 c.p. Scut despîcat, în primul cartier fasciat, în al doilea ↓
Rv. + IORS RADO|LUS - c.p.e., c.l.i. Ca mai sus. Crucea de pe coif din patru globule. In cîmpul st. ☸
AR. Ducat. 16 mm (I,11). Prins în colier. Cf. C. Moisil, Creșterea colecțiilor, 1914, p.144, nr.3. .

MIRCEA CEL BĂTRÎN (1386-1418)

354. Av. + IWAN D. MVRN - c.p.e. Scut despăcat, în primul cartier fasciat, în al doilea plin.
Rv. + IWAN|MVRN - c.p.e. Coif în profil spre dr., având acvila deasupra, cu capul întors spre st.
AR. Ducat. 15 mm 0,30 g (1735). Const. Moisil, Creșterea colecțiilor, 1911, p.364, nr.1.
355. Av. și Rv.: Legenda și tipul ca mai sus.
AR. Ducat. 13 mm 0,29 g (1737).
356. Av. și Rv.: Legenda și tipul ca mai sus.
AR. Ducat. 14 mm 0,38 g (I/5).
357. Av. DI MVRN - Ca mai sus.
Rv. Ca mai sus. În cîmp dr. |
AR. Ducat. 14 mm 0,26 g (I,5). Const. Moisil, op.cit., 1911, p.365, nr.18.
358. Av. + IWAN DI MVRN - c.p.e., c.l.i. Ca mai sus, în cartierul al doilea Φ
Rv. + IWAN|DI MVRN - Ca mai sus.
AR. Ducat. 14 mm (I,11). Prins în brățară.
359. Av. + MVRN DI MVRN - c.p.e., c.l.i. Ca mai sus, în cartierul al doilea, Π
Rv. ... GRN|Z|AD-DI - Ca mai sus. În cîmpul dr. Π
AR. Ducat. 13 mm 0,26 (I,5). Const. Moisil, op.cit., 1911, p.369, nr.65.
360. Av. + MVRN DI MVRN - Ca mai sus.
Rv. + MVRN|MVRN - Ca mai sus.
AR. Ducat. 13 mm (I,11). Prins în brățară.
361. Av. + IWAN DI MVRN - Ca mai sus. În cartierul al doilea P.
Rv. + IWAN D MVRN - Ca mai sus. În cîmpul dr. P.
AR. Ducat. 14 mm (I,11). Prins în brățară. Const. Moisil, op.cit., 1911, p.367, nr.37.
362. Av. DI MVRN - Ca mai sus.
Rv. + IWAN|MVRN - Ca mai sus.
AR. Ducat. 15 mm (I,11). Prins în brățară. Const. Moisil, op.cit., 1911, p.372, nr.42.

363. Av. + IWAN:D|:SVNDZ Ca mai sus.
Rv. + IWAN:D|:SVNDZ . Ca mai sus.
AR. Ducat. 15 mm (I,11). Prins în colier. Const.Moisil,
op.cit., 1911, p.367, nr.41.
364. Av. + IW..D|:SVNDZ Ca mai sus. In al doilea carti-
er, M
Rv. + IWAN|SVNDZ Ca mai sus. In cîmpul dr. N.
AR. Ducat. 14 mm (I,11). Prins în brățară. Const.Moisil,
op.cit., 1911, p.366, nr.26.
365. Av. și Rv. Legenda și tipul ca mai sus.
AR. Ducat. 13 mm (I,11). Prins în brățară.
366. Av.ND|SVNDZ Ca mai sus. In al doilea cartier,
sigla W
Rv. + IW..D|SVNDZ. Ca mai sus. In cîmpul dr. d
AR. Ducat. 13 mm 0,33 g (I,5). Const.Moisil, op.cit.,
1913, p.199, nr.48.
367. Av. + IWAN:D|SVNDZ Ca mai sus. In al doilea cartier, si-
gla W
Rv. + IWAN|SVNDZ Ca mai sus. In cîmpul dr. d
AR. Ducat. 13 mm (I,11). Prins într-o salbă. O.Iliescu,
Cu privire la realizarea unui "corpus"..., p.305.
368. Av. + IWAN:D|SVNDZ : Ca mai sus.
Rv. + IWAN|SVNDZ : Ca mai sus, în cîmpul dr. P
AR. Ducat. 14 mm (I,11). Prins în brățară. Const.Moisil.
Creșterea colecțiilor, 1911, p.365, nr.7.
369. Av. + IWANVAN|SVNDZ Ca mai sus.
Rv. + |VVAN N|:VVDZ Ca mai sus.
AR. Ducat. 14 mm (I,11). Prins în brățară.
370. Av. + WAN...SV:: - c.p.e Scut despiciat, în primul
cartier, W , în al doilea, fasciat.
Rv. + IW..SM.. . Ca mai sus. In cîmpul dr. J
AR. Ducat. 14 mm 0,24 g (1735). Const. MoisiI, op.cit.
1911, p.370, nr.77.
371. Av. + I...mvsnmvW Ca mai sus. In primul cartier, W ,
în al doilea fasciat.
Rv. ...N|smvAV Ca mai sus.
AR. Ducat. 15 mm 0,27 g (1737).

372. Av. + IWAR:DI:MYNAN . Ca mai sus. In primul cartier fasoiat, in al doilea w
Rv. .MYNAN:MYNAN . Ca mai sus. In cîmpul dr. 7
AR. Ducat. 12 mm 0,23 g (1735). O.Iliescu, Cu privire la realizarea unui "Corpus", p.305.
373. Av. + K3 MPb4.B..K . Ca mai sus. In al doilea cartier, K
Rv. + K3 M...|Δ BOE . Ca mai sus. In cîmpul dr. sigla K
AR. Ducat. 14 mm 0,36 g (I,5). Const.Moisil, Creșterea colecțiilor, 1911, p.372, nr.11.
374. Av. + K3 M...4Δ BOE... . Ca mai sus. In al doilea cartier, sigla nedistinctă ,K.
Rv. + K3 ...4|Δ BOE... . Ca mai sus. In cîmpul dr. K.
AR. Ducat. 13 mm 0,34 g (1735).
375. Av. și Rv.:Legenda și tipul ca mai sus.
AR. Ducat. 14 mm (I,11). Prins în salbă. Const.Moisil,op. cit.,1911, p.372, nr.11.
376. Av. + K3 MPb4Δ g.... . Ca mai sus. In al doilea cartier, θ
Rv. + K3 MP.|Δ BOE+ . Ca mai sus. In cîmpul dr. P.
AR. Ducat. 14 mm 0,28 g (1737). Const.Moisil, op.cit., 1911, p.375, nr.48.
377. Av. + .. MPb4Δ BO.. . c.p.e., c.l.i. Ca mai sus. In al doilea cartier, 7
Rv. ..Pb|.... Ca mai sus. In cîmpul dr. 5
AR. Ducat. 12 mm 0,32 g (1735). O.Iliescu, Cu privire la realizarea unui "Corpus", p.305.
378. Av. +K3 M||VO BO. . c.p.e. Mircea încoronat stînd în picioare, din față, îmbrăcat cu o haină lungă închisă cu nasturi în față, avînd pe umeri o mantie lungă, ținînd în mîna dr.spada, iar în mîna st. globul cruciger.
Rv. IC XC - c.p.e. Bustul lui Iisus Christos, cu nimbul cruciat, acordînd binecuvîntarea și ținînd în mîna st., Evanghelia.
AR. Ducat. 15 mm 0,50 g (1737). Cf. Const. Moisil, op. cit., 1913, p.196, nr.16.

379. Av. 10 M|b|A 80 . Ca mai sus
Rv. Ca mai sus
AR. Ducat. 16 mm 0,45 g (1735).
380. Av. + 10 M|b|A 81 Mircea ca mai sus, îmbrăcat cu haină lungă, iar în mîna dr. ținînd o sulită cu fierul triumghiular, cu un inel dedesubt.
Rv. 10 M|b|A 82 - c.p.e. Scut despîcat, înclinat spre dr. în primul cartier fasciat, în al doilea plin, avînd deasupra un coif în profil spre dr., deasupra lui acvila privind spre st. la cruce.
AR. Ducat. 14 mm 0,45 g (1735). Const.Moisil, op.cit., 1913, p.197, nr.23.
381. Av. 10 M|b|A 83 Ca mai sus. Mircea îmbrăcat într-o haină scurtă.
Rv. + 10 M|b|A 84 . Ca mai sus.
AR.Ducat. 15 mm (I,11). Prins în brățară. Of.Const.Moisil, op.cit., 1913, p.198, nr.32 și nr.41.

MOLDOVA

PETRU MUȘAT (1375-1391)

382. Av. + S1 . TRI * WOIW - 2 c.p. Capul de bour, cu coarne mici întoarse ca o liră, avînd între coarne o stea cu cinci raze ; în cîmpul dr.semiluna conturnată, iar în st. rozetă cu cinci petale.
Rv. + S1...DAVI.SIS - 2 c.p. Scut despîcat, avînd în primul cartier, trei fascii, în al doilea, șapte flori de crin.
AR. Gros. 18 mm (I,11). Prins în colier. Const. Moisil, Creșterea colecțiilor, 1913, p.213, nr.16.
383. Av. + S1 M...TRI * WOIWOD Ca mai sus. În cîmpul dr. rozetă cu cinci petale, iar în st. semiluna conturnată.
Rv. + S1 WOLD...SIS Ca mai sus. Scutul timbrat de flori de crin așezată orizontal.
AR. Gros. 19 mm (I,11). Prins în brățară. Const.Moisil, op.cit., 1913, p.213, nr.17.

384. Av. + SI M PETRI*WOIWO .Ca mai sus.
Rv. + SI MOLOAVIENS . Scut ca mai sus. In al doilea cartier cinci flori de crin. De o parte și de alta a scutului câte o floare de crin așezată vertical.
AR. Gros. 19 mm (I,11). Prins în brățară. Cf.Const.Moisil, op.cit., 1913, p.213, nr.179.
385. Av. + SI M PA.RI WOI.OD . Ca mai sus. In cîmpul dr.semiluna conturnată, iar în st. o rozetă cu cinci petale.
Rv. + SI....AVIENS,. Ca mai sus. In al doilea cartier, două flori de crin.
AR. Gros. 18 mm 0,78 g (1735). Const.Moisil, op.cit., 1911, p.380, nr.3.
386. Av. + CIOMNA...IRD . Ca mai sus. In cîmp, în dr.o rozetă cu cinci petale iar în st. semiluna.
Rv. + DJAIONIRIM . Ca mai sus.
E. Imitație gros. 18 mm 0,83 g (1735).
387. Av. DAO....DDNL Ca mai sus.
Rv. ..MOL.AVIDRIS. Ca mai sus.
AE. Imitație gros. 17 mm 0,62 g (1735).
- ALEXANDRU CEL BUN (1400-1432)
388. Av. SALE..... 2 c.p. Cap de bour cu coarneau mici curbate în afară, în forma unei lire; între coarne o stea, în cîmpul dr. o rozetă, iar în st.semiluna conturnată.
Rv. 3 MOL.....RS - 2 c.p. Scut despiciat, în primul cartier fasciat, în al doilea, două flori de crin.
AE. Gros. 18 mm 0,95 g (1735). O.Iliescu, Indreptări și întregiri mărunte privitoare la unele emisiuni monetare feudale ale țărilor române, în Studii și cercetări de numismatică, I, București, 1957, p.221.
389. Av. SA...XANOV Ca mai sus. In cîmpul dr.semiluna conturnată, iar în st.o rozetă.
Rv. 3 MO...AVIENS Ca mai sus.
AE. Gros. 17 mm 0,87 g (1735). O.Iliescu, op.cit., p.221.
390. Av. SA Ca mai sus. In cîmp dr. o rozetă, în st. semiluna conturnată.
Rv. SA..... Ca mai sus.

AE. Gros. 14 mm 0,42 g (1735). O. Iliescu, op.cit., p.221.

391. Av. + MONA ALEXANDRA 2 c.p. Cap de bour cu coarnele mari și ușor curbate în afară, între coarne, steaua în cinci colțuri, în câmp dr. o rozetă, în st. semiluna conturnată.
Rv. ... MOLDAVENSIS Ca mai sus. In al doilea cartier, șapte flori de crin. Scutul timbrat de un coif. In câmp dr. 1

AE. Dublu gros. 21 mm 1,48 g (1735). Const. Moisil. Creșterea colecțiilor, 1913, p.216, nr.207.

392. Av. + MONA ALEXANDRA Ca mai sus.

Rv. + WD MOLDAVENSIS Ca mai sus. In câmp dr. 1

AE. Dublu gros. 20 mm 1,48 g (1735). Const. Moisil, op.cit., 1913. p.216, nr.206.

393. Av. + MONA..... 2 c.p. Cap de bour cu coarnele mari, având virfurile aduse înăuntru, aproape unite, cu urechi mari de formă romboidală. Intre coarne o stea cu cinci raze, în dr. o rozetă, iar în st. semiluna conturnată.
Rv. +... MOLDAVENSIS Ca mai sus. In al doilea cartier, șase flori de crin. Scutul timbrat de un cap de bour. In câmp dr. M

AE. Dublu gros. 21 mm 1,57 g (1735). Cf. Const. Moisil, op.cit., 1913, p.215, nr.194.

394. Av. MONA ALEXANDRA. Ca mai sus.

Rv. WD MOLDAVENSIS Ca mai sus.

AR. Dublu gros. 21 mm 1,16 g (1735). Lipsește o parte.
Const. Moisil, op.cit., 1913, p.215, nr.190.

395. Av. ... ALEXANDRA. - Ca mai sus.

Rv. + WD MOLDAVENSIS Ca mai sus. In al doilea cartier, 5 flori de crin, iar la dr. o semilună.

AE. Dublu gros. 22 mm 1,67 g (1735). Const. Moisil, op.cit., 1913, p.216, nr.203.

396. Av. Ca mai sus.

Rv. VIENNA Ca mai sus. In al doilea cartier, șase flori de crin. In câmp dr. siglă nedistinctă.

AE. Dublu gros. 22 mm 1,29 g (1735). Rupe în 2 locuri.

397. Av. + ~~MONA~~ ALEXANDRA Ca mai sus.
Rv. + .. ~~MOLE~~ AVIENSIS Ca mai sus. In al doilea cartier
cinci flori de crin, scutul timbrat de o rozetă. In st. o
semilună mică.
AE. Gros. 15 mm 0,91 g (1735). Const.Moisil, op.cit., 1913,
p.216, nr.203.
398. Av. + ~~MONA~~ ADRI Ca mai sus.
Rv. + WD ~~MOLE~~ NSIS Ca mai sus.
AE. Gros. 18 mm 0,83 (1735).
399. Av. C.p.e. Ca mai sus.
Rv. C.p.e. Ca mai sus. In al doilea cartier, sapte flori
de crin. Deasupra scutului n
AE. 1/2 gros. 14 mm 0,63 g (1735). Cf. Const.Moisil, op.cit.,
1913, p.207, nr.120.
400. Av. și Rv. Ca mai sus
AE. 1/2 gros. 14 mm 0,76 g (1735).
- 401- Av. și Rv. Ca mai sus.
404 AE. 1/2 gros. (1735). Patru exemplare.
405. Av. și Rv. Ca mai sus.
AE. 1/2 gros. 15 mm 0,73 g (1735). Bătut dublu.
406. Av. Ca mai sus,
Rv. Ca mai sus. In cimp dr. A
AE. 1/2 gros. 15 mm 0,73 g (1735). Const.Moisil, op.cit.,
1911, p.382, nr.6.
- 407- Av. și Rv. Ca mai sus.
412 AE. 1/2 gros (1735). Șase exemplare.
413. Av. Ca mai sus.
Rv. Ca mai sus. In dr. și st. scutului sigle nedistincte.
AE. 1/2 gros. 14 mm 0,44 g (1735).
414. Av. Ca mai sus.
Rv. Ca mai sus. In al doilea cartier, cinci flori de crin,
in cimp st., o floare de crin.
AE. 1/2 gros. 12 mm 0,58 g (1735).
415. Av. Ca mai sus.
Rv. Ca mai sus. Scutul timbrat de o rozetă, in ar. scutului

AE. 1/2 gros. 13 mm 0,55 g (1735).

ILIAS (1433-1435)

416. Av. + ELIAS WOIWOD- 2 c.p. Cap de bour cu coarnele mari, avînd vîrfurile aduse înăuntru, aproape unite. Între coarne, stea cu cinci raze, în dr. semiluna conturnată, în st.o rozetă cu cinci petale.

Rv. + ELIAS...ODA Ca mai sus. Scut timbrat de un cap de bour.

AE. Gros. 19 mm 0,87 g (1735). Const.Moisil, Istoria monetei în România. Expunere sumară, în Cronica numismatică și arheologică, 3-4 (1922), p.27.

417. Av. + ELIAS WOI... Ca mai sus. Între coarne,o coroană; în dr.o rozetă, iar în st. semiluna conturnată.

Rv. Ca mai sus.

AR. Dublu gros. 20 mm 1,43 g (1735). Const. Moisil,op. cit., p.27.

418. Av. C.p.e. Ca mai sus.

Rv. C.p.e. Scut, în interiorul căruia se află

AE. 1/2 gros. 14 mm 0,42 g (1735). Const.Moisil, Creșterea colecțiilor, 1913,p. 217, nr.214.

419. Av. + ELIAS WOIWOD 2 c.p. Călăreț în galop, ținînd în mîna dr. o spadă în at tuidine de atac.

Rv. + ELIAS WOIWODA Ca mai sus. Scutul timbrat de o rozetă.

AR. Dublu gros. 19 mm 1,27 g (1735). Const.Moisil,Istoria monetei în România CNA 3-4 (1922), p.28.

420. Av. + MONAR...ELIAS...WOD 2 c.p. Capul de bour cu stea între coarne, în dr.o rozetă, în st.semiluna conturnată.

Rv. + WDA...MOLDAVIENSIS 2 c.p. Scut timbrat de o coroană,despicat, în primul cartier fasciat, în al doilea flori de crin. În cîmp st.

AR. Dublu gros. 21 mm 1,10 g (1735). O Luchian, Noua tipuri monetare de la Ilias voevod, în CNA, 133-134(1945), p.54.

ȘTEFAN II (1444 - 1447)

421. Av. + ȘTE.....WOD (legenda de la st.la dr.). 2 c.p.
Cap de bour, cu coarnele mari, avînd virfurile aduse înăuntru, aproape unite. Între coarne steaua cu cinci raze, în cîmp dr.o rosetă cu cinci petale, iar în al doilea, fasciat.
Rv. 1675 .. Ca mai sus.
AE. Dublu gros. 20 mm 1,58 g (1735). Const. Moisil, Istoria monetei în România, CNA 3-4 (1922), p.29.
422. Av. C.p.e. Ca mai sus.
Rv. C.p.e. Ca mai sus.
AE. 1/2 gros. 13 mm 0,49 g (1735). Const.Moisil, op.cit., p.29.

ȘTEFAN CEL MARE (1457-1504)

423. Av. + MONETA MOLDA - 2 c.p. Cap de bour, cu coarnele mari, avînd virfurile aduse înăuntru aproape unite. Între coarne, steaua în cinci raze ; în cîmp dr.semiluna conturată, iar în st.roseta cu cinci petale.
Rv. + ȘTEFANVS VOMV - 2 c.p. Scut, avînd în cîmp crucea dublă.
AR. Gros. 14 mm 0,64 g (1735). Const.Moisil, op.cit., p.58.
- 424- Av. și Rv.: Legenda și tipul ca mai sus.
430 AR. Gros. Șapte exemplare (1735).
431. Av. + MONETA MOLDAVIA . Ca mai sus.
Rv. + ȘTEFANVSODA - 2 c.p. Scut despiciat, în primul cartier o cruce deasupra unei rosete, în al doilea, fasciat.
AR. Gros. 14 mm 0,68 g (1735). Const.Moisil, op.cit., p.59.
- 432- Av. și Rv.: Legenda și tipul ca mai sus.
433 AR. Gros. Două exemplare (1735).
434. Av. C.p.e. Ca mai sus.
Rv. C.p.e. Scut, f.șters.
AR. 1/2 gros. 8 mm 0,17 g (1735).

BOGDAN III (1504-1517)

435. Av. + BOGDAN BOERDAROC .2 c.p. Cap de bour cu coarnele mari, avînd virfurile aduse înăuntru, aproape unite.

Intre coarne, o stea cu cinci raze. In cimp dr.rozeta cu cinci petale, in st.semiluna conturnată.

Rv. + ПОДА ЗЕМАН МОЛАДО 2 c.p. Scut avind in cimp crucea dublă.

AR. Gros. 18 mm 0,64 g (1735). Const.Moisil, Istoria monetei in Romania, CNA 9-10 (1923), p.72.

436. Av. ПАМЪОЕРОДАГОС Ca mai sus.

Rv. ... ЗЕМАН ... АСКОИ Ca mai sus.

AR. Gros. 20 mm 0,88 g (1735). Lipsă o mică parte din monedă. Const.Moisil, op.cit., p.72.

437. Av. + ПАМЪОЕРОДА Ca mai sus.

Rv. + ПОДА Ca mai sus.

AR. Gros. 19 mm 0,90 g (1737). Perforată. Const.Moisil, op.cit., p.72.

ȘTEFĂNIȚĂ (1517-1527)

438. Av. + ПАМЪОЕРОДАГОСНО 2 c.p. Scut cu stema Moldovei.

Rv. + ПАМЪЗЕМАН... АБ 2 c.p. Scut cu crucea dublă. In cimp dr.și st. cite o rozetă cu cinci petale.

AR. Gros. 20 mm 1,61 g (1735). Const.Moisil,op.cit.,p.72.

439- Av. și Rv. Legenda și tipul ca mai sus,

448 AR. Gros. Zece exemplare. (1735)

449. Av. + ПАМЪОЕРОДАГОСНО Ca mai sus.

Rv. + ПАМЪЗЕМАНМОЛАБАСКОИ Ca mai sus.

AR. Gros. 18 mm 1,06 g (1735). Const.Moisil,op.cit.,p.72.

449- Av. și Rv. Legenda și tipul ca mai sus.

456 AR. Gros. Șapte exemplare.(1735)

457. Av. + ПАМЪОЕРОДАГОСНО 2 c.p.Scut cu stema Moldovei, bătut de două ori.

Rv. ... МОЛАДАБАСКОИ 2 c.p. Scutul cu crucea dublă, bătut de două ori.

AR. Gros. 19 mm 0,96 g (1735).

TRANSILVANIA

ȘTEFAN BATHORI (1571-1575)

458. Av. MONE * TRAN/S/IL + S + BDS - 2 c.p. Sf.Ladislau în picioare, văzut din față, în armură, ținând în mîna dr. o halebardă, iar în st. globul cruciger. In cîmp 15-72.
Rv. + PATRONA + / + VNGARIE + 2 c.p. Maica Domnului cu Iisus în brațe, pe o semilună. Dedesubt, două săbii încrucișate cu o coroană deasupra (stema orașului Sibiu).
AV. Ducat. 22 mm 3,30 g (1652/1164). Emis la Sibiu. Resch, nr.1.
459. Av. * MON * TRAN/S/IL * S * B * D * Ca mai sus. In cîmp 15-75.
Rv. * PATRO/NA * /VNGARIE * Ca mai sus.
AV. Ducat. 22 mm 3,56 g (1652/1165). Emis la Sibiu. Resch, nr.4.

CHRISTOFOR BATHORI (1576-1581)

460. Av. MON * TRAN/S/YL * C * B * D * S. Ca mai sus. In cîmp 15-80.
Rv. * PATRONA * / * VNGARIE. Ca mai sus.
AV. Ducat. 22 mm 3,56 g (1652/1166). Găurit. Emis la Sibiu. Resch, nr.20.

SIGISMUND BATHORI (1581-1602)

461. Av. MON * TRAN/IL/SIGI * B * D * S. Ca mai sus. In cîmp 15-82.
Rv. Ca mai sus.
AV. Ducat. 22 mm 3,30 g (1652/1167). Emis la Sibiu. Resch, nr.10.
462. Av. X MONE * TRA * /IL * /SIG. B. D. S. Ca mai sus. In cîmp 15-93.
Rv. * PATRONA / VNGARIE. Ca mai sus. Sub Maica Domnului trei turnuri (stema orașului Cluj).
AV. Ducat. 23 mm 3,48 g (1652/1168). Emis la Cluj. Resch, nr.127.
463. Av. SIGISMYNDVS/BATHORI % 2 c.p. Bustul său cu capul descoperit spre dr., ținînd sceptrul în mîna dr., iar în st. minierul spadei. In cîmp dr. o cruce.

Rv. * PRINCEPS * TRANSYLVANIAE * 1593* 2 c.p. Scut timbrat de o coroană, avînd în interior trei colți de mistreț spre dr.(stema familiei Bathori) susținut de doi îngeri.
AR. Taler. 39 mm 28,45 g (1737). Resch, nr.131.

464. Av. x MONE · TRA·/IL·/SIGI· B·D·S · Ca la nr.458. In cîmp 15-94.

Rv. & PATRONA stema orașului Sibiu *UNGARIE* Ca la nr.458.

AV. Ducat. 23 mm 3,50 g (1652/1169). Emis la Sibiu. Resch, nr.162.

GABRIEL BATHORI (1608-1613)

465. Av. 16-11/GAB·BATHO/D : G : PRIN/TRAN. C.p.e. Coroană princiară închisă - c.p.e.

Rv. GROSSVS·REGNI·TRANSYL : 2 c.p. Acvila transilvăneană, avînd pe piept stema familiei Bathori. In cîmp N/B.

AR. Gros. 20 mm 2,14 g (1728). Emis la Baia Mare. Cf. Resch, nr.139.

466. Av. 16-12 /GAB·BATHO/D : G : PRIN·/TRAN· Ca mai sus.

Rv. GROSSVS REGNI· TRANSYL : Ca mai sus.

AR. Gros. 20 mm 1,52 g (1728). Emis la Baia Mare. Resch, nr.166.

467. Av. 16 - 12 / GAB B·ATHO/ D : G : PRIN. Ca mai sus.

Rv. Legenda și tipul ca mai sus.

AR. Gros. 20 mm 1,57 g (1728). Emis la Baia Mare. Resch, nr.166.

468. Av. și Rv. Legenda și tipul ca mai sus.

AR. Gros. 20 mm 1,20 g (1737).

GABRIEL BETHLEN (1613-1629)

469. Av. * GAB· D·G·S·R·I·ET·TR·PR·P·R·HV·D : S·CO·OP·RA·D·2 c.p. Scut oval, timbrat de o coroană princiară, în cîmpul superior, acvila ieșind, avînd capul întors spre dr. în cel inferior, șapte turnuri dispuse 4,3 (stema Transilvaniei).
Rv. N - B/16 - 25/ GROSSVS·RE/GNI·TRAN· Coroană princiară închisă, avînd în interior două rozete și două puncte.
C.p.e.

AR. Gros. 21 mm 1,45 g (1728). Emis la Baia Mare.

470. Av. •GAB•D•G•S•A•RO•IM•ET•TRAN. PRIN -2 c.p. Scut despicat și timbrat de o coroană, în primul cartier, 4 fascii, în al doilea cruce dublă ieșind dintr-o coroană (stema Ungariei); în centru, două giște străpunse de o săgeată și înconjurată de un balaur (stema familiei Bethlen). În câmp N/B

Rv. PAR•REG•HVN•DO•SIC CO•OP. R DVX. 1626 - 2 c.p. Maica Domnului cu Iisus în brațe, deasupra unei semilune, înconjurată de o aureolă de flăcări.

AR. Gros. 25 mm 2,03 g (1737). Emis la Baia Mare. Resch, nr.339.

471. Av. și Rv. Legenda și tipul ca mai sus.

AR. Gros. 25 mm 2,43 g (1737). Emis la Baia Mare. Resch, nr.339.

472. Av. •GABR• D•G•S•R•IMP floare de crin ~ TRANS.PRINC. 2 c.p. Ca mai sus. În câmp C/C

Rv. •PAR•R•HVN•G•DNS•SI•C•OP•RAT•DVX. 16.26. Ca mai sus.

AR. Gros lat. 24 mm 2,13 g (1737). Emis la Kosice. Resch, nr.329.

473. Av. și Rv. Legenda și tipul ca mai sus.

AR. Gros lat. 25 mm 2,35 g (1737). Emis la Kosice. Resch, nr.329.

474. Av. ♀ GABR•D•G•S•A•R• IMP•ET. Scut oval cu floare de crin. TRANS. PRINCEPS♂ - 2 c.p. Bustul său, cu capul descoperit spre dr., îmbrăcat în armură, ținând sceptrul în mîna dr.

Rv. ♂ PAR•RE•HVN•DNS•SI•CO•OP•RATI•DVX. 1627 - 2 c.p. Scut scartelat și timbrat de o coroană; în primul cartier crucea dublă ieșind dintr-o coroană (stema Ungariei), în al doilea, nevila privind spre soare; în al treilea, patru fascii; în al patrulea, șapte turnuri, așezate 4,3, deasupra lor semiluna; (în cartierele 2 și 4, stema Transilvaniei) în centru, două giște străpunse de o săgeată și înconjurată de un balaur (stema Bethlen). În câmp M/C.

AR. Dublu taler de formă pătrată, 46 mm 57,37 g (1737). Emis la Kosice.

475. Av. GEORG·RAKO· D·G·PRI·TRA - 2 c.p. Bustul său în profil spre dr. în armură, purtând căciulă cu penaj și ținând în dr. sceptrul, în st. minerul spadei.

Rv. PA·RE·HV·DO·ET·SIC· CO 1646* 2 c.p. Acvila încoronată ieșind, cu aripile deschise, întoarsă spre st., ținând o spadă în ghiara dr. iar cu st. călcând pe o stinghie (stema familiei Rakocsi). De o parte și de alta a acvilei A - I, iar a piciorului AQV - IIA. Dedesubt, șapte turnuri așezate pe o linie, sub care se află o cruce între două puncte.

AV. Ducat. 21 mm 3,46 g (1652/1170). Emis la Alba Iulia. Resch, nr. 45.

MIHAIL APAFI (1661-1690)

476. Av. † MICHA·APAFI· / D·G·PR·TR· C.s.e., c.ș.i. Bustul său spre dr. în armură, ținând în mîna dr. sceptrul, iar în st. minerul săbiei; în cap, o pălărie de blănă, sub cot, un trifoi, iar sub bust, o ramură cu flori.

Rv. ✱ PAR·REG·HVN· / ·E·SIOV·CO· 1663 Scut timbrat de o coroană, susținut de doi dragoni, despicaț, în primul cartier, soarele, dedesubt acvila transilvăneană cu aripile întinse și capul conturnat spre dr., în al doilea cartier, semiluna, avînd dedesubt șapte turnuri transilvăneze, dispuse 1,3,3. În centru, scut cu un coif străpuns de o sabie, prin oara crește viță de vie (stema familiei Apafi), deasupra un finger cu aripile întinse, dedesubt scut cu două săbii întretăindu-se, avînd deasupra o coroană (stema orașului Sibiu).

AR. Thalerklippe, hexagonal. 50 mm 26,87 g (1737). Emis la Sibiu. Resch, nr. 19.

477. Av. ✱ MI·APA· D: G: / PRIH·TRAN* Ca mai sus. Bustul se extinde pînă în carcul exterior.

Rv. ✱ PAR·REG·HV·DO✱ ET·SI·COM· 1666✱ C.s.e., c.p.i. Scut timbrat de o coroană, tăiat, în cîmpul superior dr. soarele, în st. semiluna, iar în centru, scut cu un coif străpuns de o sabie prin care crește viță de vie (stema familiei Apafi), în cîmpul inferior dr. acvila ieșind cu

capul conturnat spre dr, purtînd o coroană princiară, în st.șapte turnuri, așezate 2,3,2. (stema Transilvaniei); de-
desubt două rozete. Sub scut o coroană princiară, așezată
pe rădăcinile unui copac (stema orașului Brașov).

AR. Taler. 43 mm 28,30 g (1723). Emis la Brașov. Resch, 48.

LEOPOLD I (1690-1705)

478. Av. LEOPOLDVS D·G·ROM·I·S·AVG·GER·HVN·BO·REX C.p.e., c.p.
și 2 c.l.i. Bustul său spre dr., laureat

Rv. DVCATVS NOV chenar cu K.v. TRANSYLVANIAE. 16 - 96.

C.p.e., c.p. și c.l.i. Acvila bicefală, încoronată, cu spa-
da în ghiara dr. și sceptrul în cea st. Pe piept, scut des-
picat, în primul cartier acvila stînd spre dr., cu aripile
întredeschise, avînd soarele deasupra; în al doilea, șapte
turnuri, dispuse 2,3,2, cu luna deasupra.

AV. 5 ducati. 42 mm 16,28 g (1652/1171). Emis la Cluj.
Resch, nr.17.

CAROL VI (1711-1740)

479. Av. CAR VI D·G·R·I·S·A· / G·HI·H·B·REX - C.p. și c.l.e.
Bustul spre dr. laureat.

Rv. ARCHID·AV·D·BVR·PRINC·TRANSYL: 1723 - C.p. și l.e.

Acvila bicefală, încoronată, ținînd în ghiara dr. spada,
iar în st. sceptrul. Pe piept, scut tăiat, în primul car-
tier acvila ieșind, cu aripile deschise, avînd soarele
deasupra, iar în al doilea, șapte turnuri, dispuse 4,3
(stema Transilvaniei).

AV. Ducat. 22 mm 3,42 g (1652/1172). Resch, nr.27.

480. Av. CAR·VI·D·G·R·I· / S·A·GE·HI·H·B·REX - C.p.e. Ca mai
sus.

Rv. ARCHID. A·D·B·PRINC· TRANSYL 1735. Ca mai sus.

AV. Ducat. 21 mm 3,35 g (1652/1173). Resch, nr.62.

MARIA THERESIA (1740-1780)

481. Av. M·THERESIA· D:G· / R·IMP·GE·HU·BO·REG· - C.p.e. Bus-
tul său spre dr.

Rv. AR·AU·DUX·BU·M·PR· / TRAN·CO·TY· 1758. C.p.e. Acvila
bicefală, încoronată, avînd pe piept scut scartelat, cu

stema Transilvaniei în centru. În primul rând stemele Dalmației, Ungariei, Spaniei, Boemiei, Croației, în rândul II, stemele Milanului, Austriei, Burgundiei, Sileziei, iar în rândul III, stemele Tirolului, Lorenei și a Goriției.
AV. 7 ducati. 42 mm 24,31 g (1652/1174), găurit.

482. Av. M·THERESIA·D·G. / RO·/. GE· HU· BO·RE· Ca mai sus.
Rv. AR·AU·DUX·BU·ME·P· / TRAN·CO·TY· 1761. C.p.e. Acvila bicefală, încoronată, avînd pe piept un scut cu stema Transilvaniei.
AV. Ducat. 22 mm 3,49 g (1652/1185). Resch, nr.75.
483. Av. Ca mai sus.
Rv. AR·AU·DUX·BU·ME·P· / TRAN·CO·TY· 1764. Ca mai sus.
AV. Ducat. 22 mm 3,49 g (1652/1186). Resch, nr.102.
484. Av. M·THERESIA·D·G·R· / IMP·GE·HV·BO·RE· Ca mai sus.
Rv. AR·AU·DUX·BU·ME·P· / TRAN·CO·TY· 1765. Ca mai sus; jos 2.
AV. Dublu ducat. 25 mm 6,93 g (1652/1177). Resch, nr.131.
485. Av. Ca mai sus.
Rv. AR·AU·DUX·BU·ME·P· / TRAN·CO·TYR· 1765. Ca mai sus.
AV. Dublu ducat. 25 mm 6,93 g (1652/1175). Resch, nr.131.
486. Av. și Rv. Legenda și tipul ca mai sus.
AV. Dublu ducat. 25 mm 6,93 g (1652/1176). Cu toartă.
487. Av. M·THERESIA·D·G. / R·I·HUN·BOH·REG· - C.p.e. Bustul său spre dr.
Rv. AR·AU·DUX·BU·M·P· / TRAN·CO·TYR· 1768. Ca mai sus.
În câmp H·-G.
AV. Dublu ducat. 24 mm 6,98 g (1652/1178). Emis la Alba Iulia. Resch, nr.166.
488. Av. Ca mai sus.
Rv. AR·AU·DUX·BU·M·P· / TRAN·CO·TYR· 1772. Ca mai sus.
AV. Dublu ducat. 24 mm 6,93 g (1652/1179). Emis la Alba Iulia. Resch, nr.181.
489. Av. M·THER·D : G. / R·I·H·B·REG· Ca mai sus.
Rv. A·AU·D·B·M·P· / TRANS· 1772. Ca mai sus. Sub acvilă ($\frac{1}{4}$).
AV. $\frac{1}{4}$ ducat. 13 mm 0,86 g (1652/1189). Emis la Alba Iulia. Resch, nr.183.

490. Av. M.THERESIA. D: G./ R.I.HUN.BOH.REG. Ca mai sus.
Rv. AR.AU.DUX.BU.M.P./TRAN.CO.TYR.1773.Ca mai sus; jos 2.
AV. Dublu ducat. 24 mm 6,97 g (1652/1180). Emis la Alba Iulia. Resch, nr.185.
491. Av. Ca mai sus.
Rv. AR.AU.DUX.BU. M.P./ TRAN.CO. TYR. 1777. Ca mai sus.
AR. Dublu ducat. 24 mm 6,96 g (1652/1181). Emis la Alba Iulia. Resch, nr.204.
492. Av. M.THERES. D: G. / R.I.HUN.BOH.REG. Ca mai sus.
Rv. Ca mai sus.
AV. Ducat. 21 mm 3,46 g (1652/1187). Emis la Alba Iulia. Resch,nr.205.
493. Av. Ca la nr.466.
Rv. AR.AU.DUX.BU.M.P. / TRAN.CO.TYR. 1779. Ca mai sus.
AV. Dublu ducat. 24 mm 6,95 g (1652/1182). Emis la Alba Iulia. Resch, nr.216.
494. Av.și Rv. Legenda și tipul ca mai sus.
AV. Dublu ducat. 24 mm 6,95 g (1652/1183). Emis la Alba Iulia.
495. Av. Ca mai sus.
Rv. AR.AU.DUX.BU.M.P. / TRAN.CO.TYR. 1780. Ca mai sus.
AV. Dublu ducat. 24 mm 6,98 g/1652/1184). Resch,nr.220.
496. Av. M.THERES. D: G. / R.I.HUN.BOH.REG. Ca mai sus.
Rv. AR.AU.DUX.BU.M.P. / .TRAN.CO.TYR. 1780. Ca la nr.482.
AV. Ducat. 22 mm 3,48 g (1652/1188). Emis la Alba Iulia. Resch,nr.221.

UNGARIA

ANDREAS I (1046 - 1061)

497. Av. + REX ANDREAS - c.ș., 2 c.l.e. întrerupte în patru locuri de trei raze. C.l.i. Cruce cu brațele din trei raze. Între brațe diverse semne monetare.
Rv. PANONEIA - c.l.e. și i. În interiorul cercului o cruce, al cărui braț superior este sub crucea cu care se începe legenda ; între brațe, câte un triunghi.
AR. Dinar. 16 mm 0,65 g (1719). Réthy,nr.12.

SALOMON (1063-1074)

498. Av. + REX SALOMONI - 2 c.p. Bustul său cu mîna dr. în sus, iar în st. ținînd globul imperial ; în cîmp, semne monetare.

Rv. + PA/NON/IA.

AR. Dinar. 17 mm 0,64 g (1719). Réthy, nr.22.

ȘTEFAN II (1116-1131)

499. Av. C.e. în liniuțe, în centru, cruce în dungă, avînd între brațe, două triunghiuri mici sub care se află un punct. Rv. 2 c.l. avînd între ele șapte liniuțe și o cruce mică, în centru o cruce, cu cîte un triunghi între brațe. AR. Obol. 11 mm 0,45 g (1719). Réthy, nr.66.

BELA II (1131 - 1141)

500. Av. ~ c.p.e. În centru, trei bețe; dintre care cel din mijloc cu cruce. În cîmp, linii verticale și orizontale. Rv. Două cercuri liniare, avînd între ele două semilune și 4 liniuțe. În cîmp o cruce. AR. Obol. 11 mm 0,29 g (1719). Unger, nr.50.
501. Av. BELA REX. C.z.e. Cap încoronat, din față. Rv. 2 cercuri liniare, între care se găsesc puncte și linii curbe ; în centru, cruce, avînd între brațe cîte un triunghi. AR. Obol. 11 mm 0,45 g (1719). Réthy, nr.57.
502. Av. și Rv. Legenda și tipul ca mai sus. AR. Obol. 11 mm 0,30 g (1719).

GEZA II (1141-1162)

503. Av. C.p.e. Cruce mare perlată, cu brațele terminate în formă de cruce, unite între ele printr-o linie punctată, care are deasupra un punct triunghiular, iar dedesubt un punct. Rv. C.l.e. Ornament format din patru cruci și cinci puncte. AR. Obol. 12 mm 0,21 g (1719). Unger, nr.72.

BELA III (1172 - 1196)

504. Av. REX BELA/REX STS (cu scriere de la dr. la st.). C.p.e. Ștefan IV în st. și Bela II în dr. șezînd pe tron, avînd în mîna dr. cîte un sceptru terminat în floare de crin. Cele două tronuri sînt despărțite de o coloană, care se bifurcă sus. Dedesubt, un semicerc, sub care se află 111 (illabia= pentru Dumnezeu).
Rv. SANCTA MARIA - c.p.e. Maica Domnului ținînd pe Iisus în brațul st. iar în mîna dr. sceptrul terminat în floare de crin. De o parte și de alta a capului cîte o cruce.
AE. 26 mm 3,25 g (1719). Monedă bătută după model bizantin. Unger, nr.122.
- 505- Av. și Rv. Legenda și tipul ca mai sus (1719).
509 AE. Cinci exemplare.
510. Av. C.p.e. și i, între care se află legenda orientală, circulară. În centru, legendă orientală pe 4 rînduri.
Rv. C.p.e. și i cu legendă orientală între ele. În centru, legendă orientală pe două linii.
AE. 22 mm 1,15 g (1719). Unger, nr.123.
511. Av. și Rv. Ca mai sus.
AE. 23 mm 1,76 g (1719).
512. Av. BELA REX - c.p.e. și i. Figură triplă de om.
AR. Dinar bracteat. 14 mm 0,21 g (1719). Unger, nr.104.
513. Av. Legenda și tipul ca mai sus.
AR. Dinar bracteat. 14 mm 0,17 g (1719).
514. Av. C.z.e. Rege încoronat, călărînd spre dr. În spate un șoim.
AR. Dinar bracteat. 13 mm 0,26 g (1719). Unger, nr.105.
515. Av. BELA/REX - 2 c.l.e. Scut cu cruce dublă
Rv. - c.p.e. Cinci linii verticale, înconjurată de două inele, semilună și stele. Deasupra celor cinci linii un rînd de puncte.
AR. Dinar. 12 mm 0,20 g (1719). Unger, nr.106.

BELA IV (1235 - 1270)

516. Av. + REX+/BELA - c.p.e. Regele încoronat și

tron, cu mîna dr. pe genunchi, iar în st. ținînd sceptrul.
Rv. ...NETA REGIS ..NGARI. - c.p.e. Cruce cu brațele lega-
te printr-un cerc perlat. Între brațe, o stea.
AR. Dinar. 14 mm 0,78 g (1735). Réthy, nr.253.

517. Av. + REX +/BELA . Ca mai sus
Rv. Ca mai sus.
AR. Dinar. 14 mm 0,94 g (1719).

518. Av. + BELA/REX - c.p.e. Efigia regelui, încoronat.
Rv. C.p.e. Gorb cu aripile întinse spre dr., avînd capul
conturnat spre st.
AR. Dinar. 11 mm 0,50 g (1719). Réthy, nr.246.

LADISLAU IV (1272-1290)

519. Av. În fața unui pom, ofine fugind spre st.
Rv. RX L.DY.. - c.p.e. Figură nedistinctă.
AR. Imitație dinar vienez. 14 mm 0,70 g (1719). Réthy,
nr.353.

LUDOVIC I (1342 - 1383)

520. Av. + LODOV./ICI REX. - c.p.e. Floare de crin stilizată.
Rv. S IOHA/HMS B - c.p.e. Sf.Ioan în picioare, din fa-
ță, ținînd mîna dr. ridicată, iar în st., crucea.
AV. Ducat. 21 mm 3,43 g (1652/1190). Emis între 1342 -
1382. Unger, nr.414.

521. Av. + MONETA LODOVIGI - c.p.e. și c.l.i. Cap de sarazin
spre st.
Rv. + REGIS VNGARIE - c.p.e. și c.l.i. Cruce dublă, în-
conjurată de 8 puncte.
AR. Dinar. 13 mm 0,52 g (1719). Emis între 1373-1382.
Unger, nr.441.

522- Av. și Rv. Legenda și tipul ca mai sus (1737).
526 AR. Dinar. Cinci exemplare.

527. Av. Ca mai sus.
Rv. Ca mai sus. Cruce dublă ieșind dintr-o coroană și în-
conjurată de 8 puncte.
AR. Dinar. 13 mm 0,53 g (1719). Emis între 1373-1382.
Unger, nr.442.

528- Av. și Rv. Legenda și tipul ca mai sus (1737).

531 AR. Dinar. Patru exemplare.

532. Av. Ca mai sus.

Rv. Ca mai sus. Intre cele două brațe, în dr. o rozetă cu cinci raze.

AR. Dinar. 14 mm 0,54 g (1737).

533. Av. Ca mai sus.

Rv. Ca mai sus. Sub brațul al doilea, în dr. P

AR. Dinar. 14 mm 0,85 g (1737).

MARIA (1382-1387)

534. Av. + MONETA MARIAE - 2 c.p. Cruce dublă.

Rv. + REGINA VNGARIE - 2 c.p.e. Cifra reginei, cu coroană deasupra.

AR. Dinar. 14 mm 0,41 g (1737). Emis în 1383. Unger, nr. 452.

SIGISMUND (1387-1437)

535. Av. + SIGISMUNDI · D · G · R · VNGARIE - 2 c.p. Scut scartelat. În cartierele 1 și 4 fasciat (stema Ungariei vechi) iar în 2 și 3, acvila cu aripile întinse cu capul conturnat spre dr. (stema Luxemburgului).

Rv. S. LADISLAVS · REX - c.p.e. și c.l.l. Sf. Ladislau în picioare, din față, nimbă, ținând în mână dr. halebarda, iar în st. globul cruciger. În cîmp, de o parte și de alta, câte o floare de crin.

AV. Ducat. 21 mm 3,48 g (1652/1191). Emis între 1387-1401. Unger, nr. 455.

536. Av. Ca mai sus, iar în cartierele 2 și 3, leul Boemiei.

Rv. Ca mai sus. În cîmp 1/α

AV. Ducat. 21 mm 3,51 g (1652/1192).

537. Av. Ca mai sus.

Rv. În cîmp K/3.

AV. Ducat. 21 mm 3,48 g (1647).

538. Av. + MON. SIG... VNDI - c.p.e. Cruce dublă.

Rv. + REGIS VNGARIE ET α - c.p.e. Scut scartelat, în cartierele 1 și 4, fasciat, iar în 2 și 3, acvila cu ari-

pile întinse avînd capul conturnat spre dr. Deasupra scutului .:

AR. Dinar. 14 mm 0,49 g (1737). Emis între 1390-1427.
Unger, nr.458.

539- Av. și Rv. Legenda și tipul ca mai sus.

540 AR. Dinar. Două exemplare.

541. Av. și Rv. Ca mai sus.

AR. Dinar rebătut. 15 mm 0,45 g (1737).

IOAN DE HUNEDOARA (1446 - 1453)

542. Av. + IOHANNES D. H. W. R. VNGARIE - 2 c.p. Scut scartelat; în cartierele 1 și 4, fasciat, (Ungaria veche), în al doilea, crucea dublă (Ungaria) și în al treilea, corbul cu inelul în cioc (stema familiei Hunyadi).

Rv. S-LADISL/AVS-RAX - c.p.e și c.l.i. Sf.Ladislau în picioare, nîbat, ținînd în mîna dr. o halbardă, iar în st. globul cruciger. În cîmp π/θ

AV. Ducat. 21 mm 3,58 g (1652/1193). Bătut la Baia Mare. Réthy, nr.155.

LADISLAU V (1453-1457)

543. Av. + LADISLAUS D. G. R. HUNGARIE - 2 c.p. Scut scartelat, în primul cartier fasciat, în al 2-lea, leul Boemiei, în al 3-lea acvila Moraviei, în al 4-lea, stema Austriei.

Rv. Ca mai sus. În cîmp K/h

AV. Ducat. 22 mm 3,56 g (1652/1195). Cf. Réthy, nr.169.

544. Av. Ca mai sus.

Rv. Ca mai sus. În cîmp K/G.

AV. Ducat. 23 mm 4,14 g (1652/4196). Cu toartă și cerc.

545. Av. Ca mai sus.

Rv. Ca mai sus. În cîmp π/θ

AV. Ducat. 21 mm 3,74 g (1652/1197). Cu toartă de bronz.

Emis la Baia Mare. Cf. Réthy, nr.170.

546. Av. Ca mai sus. În cartierele 1,4, fasciat, în al 2-lea, acvila cu aripile întinse, avînd capul conturnat spre dr., în al 3-lea, crucea dublă.

Rv. Ca mai sus. În cîmp h/G

AV. Ducat. 21 mm 3,54 g (1652/1194). Réthy, nr.173.

MATEI CORVIN (1458-1490)

547. Av. + MATHIAS·D·G·R·VNGARIE - 2 c.p. Scout
scartelat, în primul cartier fasciat în al 2-lea, crucea
dublă (Ungaria) în al 3-lea, corbul cu inelul în cioc (ste-
ma familiei Huniadi) iar în al 4-lea, leul încoronat în
picioare, spre dr. (Boemia).
Rv. S·LADISL/AVS·RQX - c.p.e. și c.l.i. Sf.Ladislau,
nimb, în picioare, văzut din față ținând în mână draba-
lebarda iar în st. globul cruciger. În câmp n/8
AV. Ducat. 21 mm 3,46 g (1652/1198). Emis la Baia Mare, în-
tre anii 1464-1467. Huszár L., Mátyás Pénzei, în Mátyás
Király. Eszközei és születésének ütszázéves Fordulójára, II.
Budapesta, 1940. p.572.
548. Av. Ca mai sus.
Rv. Ca mai sus. În câmp n/4
AV. Ducat. 21 mm 3,58 g (1652/1205). Emis la Baia Mare, în-
tre 1468-1470. Huszár L., Mátyás Pénzei, p.572.
549. Av. + MATHIAS·D·G·R·VNGARIE - c.p.e. Maica Domnului în-
coronată cu Iisus în brațe. Dedeșubt, corbul cu inelul în
cioc.
Rv. S·LADISL/AVS·RQX .Ca mai sus. În câmp n/8
AV. Ducat. 21 mm 3,45 g (1652/1200). Emis la Baia Mare în-
tre 1482-1490. Huszár L., Mátyás Pénzei, p.573.
550. Av. Ca mai sus.
Rv. S·LADISL/AVS RQX - 2 c.p. Ca mai sus. În câmp
n/8
AV. Ducat. 22 mm 3,58 g (1652/1204). Emis la Baia Mare.
551. Av. Ca mai sus. Maica Domnului deîncoronată.
Rv. Ca la nr.549.
AV. Ducat. 21 mm 3,34 g (1652/1201). Emis la Baia Mare în-
tre 1471-1481. Unger, nr.542.
552. Av. Ca la nr.549.
Rv. Ca la nr.549. În câmp h/7
AV. Ducat. 21 mm 3,50 g (1652/1199). Emis la Sibiu, între
1482-1490. Huszár L., Mátyás Pénzei, p.573.

553. Av. Ca mai eue.

Rv. Ca mai eue. In cîmp h/r

AV. Ducat. 20 mm 3,39 g (1652/1202). Emis la Sibiu.

554. Av. și Rv. Tipul și legenda ca mai sus.

AV. Ducat. 21 mm 3,56 g (1652/1203). Emis la Sibiu.

555. Av. + M. MATHIA R. h VNGARIA - 2 c.p. Scut ecartelat ; în primul cartier fasciat, în al 2-lea crucea dublă (Ungaria), în al 3-lea, trei capete de lei, încoronate, văzute din față (Dalmăția), în al 4-lea, leul, încoronat, în picioare, spre dr. (Boemia); în centru, scut cu corbul spre dr. (stema familiei Bunyadi).

Rv. PATRONA VNGA... - c.p.e. Maica Domnului cu Iisus în brațe. In cîmp K/X

AR. Dinar. 16 mm 0,46 g (1737). Emis la Kremnitz, între 1482-1486. Huszar L., Mátyas Péntzei. p.573.

VLADISLAV II (1490-1516)

556. Av. MONETA S WLADISLAI S D S REX S VNGARI S - 2 c.p. Scut timbrat da o coroană princiară, ecartelat, avînd în centru un scut cu stemele Poloniei și a Gascconiei. In primul cartier, stemele Ungariei, în al 2-lea, stemele Navarei și Aragonului, în al 3-lea, stemele Dalmăției și Boemiei, în al 4-lea stemele pentru Béarn și comitatul Evreux. In cîmp . KREMnitz.-/TVRSO.

Rv. + SAEOTVS + LADISLAVS + REX + VNGARIE + 1506 + Maica Domnului cu Iisus în brațe stînd pe o semilună. C.p.e., c.ș.i. și c.format din flori de crin i. Sf.Ladislau călare spre et. ținînd în mîna dr. halebarda ridicată.

AV. 8 ducați. 42 mm 27,65 g (1652/1206). Perforată. Emisă la Kremnitz, în anul 1506. Unger, nr.636.

557. Av. WLADSLAI:/D:G:R:VNGA - 2 c.p. Maica Domnului ou Iisus în brațe, pe o semilună. La picioare, vulturul polonez.

Rv. S : LADISLAV/S: R(E)X - c.p.e. și c.ș.i. Sf. Ladislau nîmbat în picioare, ținînd în mîna dr.o halebardă iar în st.globul cruciger. In cîmp K/H.

AV. Ducat. 21 mm 3,46 g (1652/1208). Perforat. Emis la

Kremnitz între anii 1498-1503. Unger, nr.597.

558. Av. WLADISLAV/S·R·VNGARIE - 2 c.p. Maica Domnului cu Iisus în brațe, avînd pe părți oite două coloane.
Rv.·S· LADISL/AVS REX. Ca mai sus. În cîmp π/E
AV. Ducat. 21 mm 3,45 g (1652/1207). Emis la Baia Mare, între 1490-1506. Unger, nr.609 pt.av.
559. Av. WLADISLAV/S·R· VNGARIE. Ca mai sus. În cîmp, coloane duble prinse între ele.
Rv. Ca mai sus. În cîmp h/S
AV. Ducat. 21 mm 3,55 g (1652/1209). Emis la Sibiu între 1490-1506. Unger, nr.608.
560. Av.LAI· R· VNGA - 2 c.p. Scut scartelat, în primul cartier fasciat, în al 2-lea, crucea dublă (Ungaria), în al 3-lea, două capete de lei, încoronate, văzute din față (Dalmția), în al 4-lea, leul încoronat, în picioare spre dr. (Boemia); în centru, vulturul polonez.
Rv. PATRONA..... C.p.e. și c.l.i. Maica Domnului cu Iisus în brațe. În cîmp K/h
AR. Dinar. 15 mm 0,45 g (1735). Emis la Kremnitz între 1498 - 1503. Unger, nr.645.
561. Av. M. WLADISLAI· R· VNGARI· -2 c.p. Ca mai sus.
Rv. PATRONA VNGARICA. Ca mai sus. În cîmp K - N.
AR. Dinar. 17 mm 0,60 g (1737). Emis între 1498-1503. Unger, nr.644.
562. Av. . WLADISLAI· R· VNGAR. Ca mai sus.
Rv. PATR.../VNGARI. Ca mai sus. În cîmp K/H .
AR. Dinar. 16 mm 0,56 g (1737). Emis la Kremnitz între 1498-1503. Unger, nr.645.
563. Av. C.p.e. Scut scartelat cu stemele de mai sus. În cîmp o/o
Rv. Maica Domnului cu Iisus în brațe.
AR. Obol. 12 mm 0,22 g (1719). Emis între 1490-1497. Unger, nr.650.

LUDOVIC II (1516-1526)

564. Av. LUDOVICVS * R * VNGAR * 1526 * - 2 c.p. Scut scartelat, în primul cartier fasciat, în al 2-lea crucea dublă

(Ungaria), în al 3-lea, două capete de lei încoronate, văzute din față (Dalmția), în al 4-lea, leul Boemiei. În centru, scut cu acvila poloneză.

Rv. PATRONA* .. *VNGARIE -2 c.p. Maica Domnului cu Iisus în brațe. În cîmp K/A.

AR. Dinar. 15 mm 0,64 g (1737). Emis între 1515-21; 1525-1527. Unger, nr.673.

SLAVONIA

BELA IV (1235-1270)

565. Av. + MONETA REGIS P SCLAVONIA - 2 c.p. Jder spre st. avînd deasupra și dedesubt oite o stea ou șase rase.

Rv. C.p. și l.e. Cruce dublă acostată sus de o stem și o semilună, la mijloc de două păsări față în față, iar jos de două capete afrontate; în cantoanale brațului al 2-lea, cîte o floare de crin.

AR. Dinar. 15 mm 0,80 g (1719).C.F. Nuber, Beitrag zur Chronologie slavonischer Münzen, Wien,1899, p.lo.

566. Av. + MONETA REGIS P SCLAVONIA. Ca mai sus.

Rv. Ca mai sus. Crucea acostată la mijloc de o/o iar în cantoanele brațului al doilea, cîte un cerc ou un punct în interior.

AR. Dinar. 15 mm 0,80 g (1719). C.F.Nuber,op.cit.,p.lo.

ȘTEFAN V (1270-1272)

567. Av. + MONETA REGIS P SCLAVONIA. Ca aai sus.

Rv. Ca la nr. 565. Crucea acostată la mijloc de S/R

AR. Dinar. 15 mm 0,85 g (1719). O.F. Nuber,op.cit.,p.lo.

LADISLAU IV (1272 - 1290)

568. Av. + MONETA REGIS P SCLAVONIA. Ca mai sus.

Rv. Ca aai sus. Crucea acostată la mijloc de R/L.

AR. Dinar. 16 mm 0,68 g (1719). C.F.Nuber,op.cit.,p.lo.

RUSIA

PETRU I (1689 - 1725)

569. Av. ЧРЪ ПЕТРЪ I АЛЕКСИЕВИЧЪ В Р И - c.z.e. Bustul său laureat spre dr.
Rv. ВСЕРОСИЙСКИЕ ЦАРОДВРЖЕНІЕ . 1714. - c.z.e. Acvila bicefală triplu coronată, ținând în ghiara dr. sceptrul iar în cea st. globul cruciger, avînd pe piept scut cu Sf. Gheorghe călare, străpungînd balaurul (stema Moscovei).
AV. Dublu ducat. 28 mm 6,93 g (1652). Chaudoir, nr. 506.
570. Av. ЧРЪ ПЕТРЪ I АЛЕКСИЕВИЧЪ В Р ЦАРОДВРЖЕНІЕ Ca mai sus.
Rv. МОКЕТА МОДА ЧЕНА АВА ПЪСАІ . 17/20 - c.z.e. Sf. Andrei în picioare, rezemat de o cruce.
AV. Două ruble. 20 mm 4,07 g (1652). Chaudoir, nr. 527.
571. Av. Av. și Rv. Legenda și tipul ca mai sus.
AV. Două ruble. 20 mm 4,02 g (1652).

ELISABETA (1741 - 1761)

572. Av. Е. И. ЕЛИЗАБЕТЪ I ИМП I ЦАРОА. ВСЕРОС - c.p.e.
Bustul său încoronat spre dr. Sub bust С И Б
Rv. ИМПЕРАТРИЦА РОСИИ МОД ЧЕНА АВАТ. ПЪБ - c.p.e.
Patru scuturi cu stemele Moscovei, Kazanului, Astrahanului și Siberiei, așezate în formă de cruce, avînd în mijloc un scut cu acvila bicefală (stema Rusiei). În cîmp sus 1/7, în cîmp jos 5/5.
AV. Zece ruble. 31 mm 16,62 g (1654). Emis la St. Petersburg în 1755. Chaudoir, nr. 1075.
573. Av. Ca mai sus.
Rv. Ca mai sus. În cîmp sus 1/7, în cîmp jos 5/6.
AV. Zece ruble. 32 mm 16,62 g (1663). Emis la St. Petersburg în 1756. Chaudoir, nr. 1077.
- 574- Av. și Rv. Legenda și tipul ca mai sus.
575 AV. 10 ruble. 32 mm 16,53 g (1663). Două exemplare.
576. Av. și Rv. Legenda și tipul ca mai sus.
AV. Zece ruble. 31 mm 17,76 g (1654).

577. Av. Ca mai sus.

Rv. ИМПЕРАТРА | РОССІИ | МОИ. ЦЕНА | ПАТЪ РЪБ - Ca mai sus.

AV. Cinci ruble. 28 mm 5,86 g (1654). Emis la St.Petersburg în 1756. Chaudoir, nr.1089.

578. Av. Ca mai sus.

Rv. МОИ. ЦЕНА. АВА. РЪБАН. 17/56 - c.z.e. Acvila bicefală, triplu coronată, cu sceptrul și globul cruciger, avînd pe piept scut cu stema Moscovei.

AV. Două ruble. 18 mm 3,18 g (1652). Chaudoir, nr.1114.

579. Av. Ca mai sus. Sub bust С П Б

Rv. Ca la nr.572. In cîmp sus 1/7, în cîmp jos 5/7.

AV. Zece ruble. 31 mm 16,63 g (1663). Chaudoir, nr.1079.

580. Av. și Rv. Legenda și tipul ca mai sus.

AV. Zece ruble. 31 mm 16,36 g (1654).

581. Av. Б. М. ЕАНСАЕТЪ · I · ИМПЕРАТРИЦА Ca mai sus.

Rv. ИСАМОДЕРМ. ВСЕ РОССІИ 17/57. -c.z.e. Acvila bicefală tricornată cu sceptrul și globul cruciger, avînd pe piept scut cu stema Moscovei.

AV. Ducat. 20 mm 3,37 g (1654). Emis la St.Petersburg.

582. Av. Ca la nr.572. Sub bust М М А

Rv. Ca la nr.572. In cîmp sus 1/7, în cîmp jos 5/8.

AV. Zece ruble. 32 mm 16,62 g (1654). Emis la Moscova în 1758. Chaudoir, nr.1080.

583. Av. Ca la nr.572.

Rv. Ca mai sus. In cîmp sus 1/7, iar jos 5/9.

AV. Zece ruble. 32 mm 16,48 g (1654). Emis la St.Petersburg în 1759.

.

PETRU III (1761 - 1762)

584. Av. ПЕТРЪ · III · Б. М. ИМП. ИСАМОДЕРМ. ВСЕ РОС - c.p.e. Bustul său spre dr. Sub bust С П Б

Rv. ИМПЕРАТРА РОССІИ МОИ ЦЕНА АВАТ. РЪБ - c.p.e. Patru scuturi cu stemele Moscovei, Kamanului, Astrahanului și Siberiei, așezate în formă de cruce, avînd în mijloc un sout cu acvila bicefală imperială. In cîmp sus 1/7, în cîmp jos 6/2.

AV. Zece ruble. 32 mm 16,53 g (1654). Emis la St.Petersburg

in 1762. Chaudoir, nr.1384.

ECATERINA II (1762 - 1796)

85. Av. **Е-М-ЕКАТЕРИНА-И-ИМП-КАМОН-ВЕР-РОС** - c.p.e. Bustul său încoronat, spre dr. Sub bust **СНБ**
 Rv. **ИМПЕРАТРИЦА-РОССИИ-МОИ-УЧЕНА-ВЕР-РОС** - c.p.e.
 Patru scuturi cu stemele Moscovei, Kazanului, Astrahanului și Siberiei, așezate în formă de cruce, avînd în mijloc un scut cu acvila bicefală imperială. În cîmp sus 1/7, în cîmp jos 6/4.
 AV. Cinci ruble. 24 mm 6,48 g (1654). Emis la St.Petersburg în 1764. Chaudoir, nr.1417.
586. Av. Ca mai sus.
 Rv. Ca mai sus. În cîmp sus 1/7, în cîmp jos 6/5.
 AV. Cinci ruble. 24 mm 6,51 g (1654). Emis la St.Petersburg în 1765. Chaudoir, nr.1420.
587. Av. Ca mai sus.
 Rv. Ca mai sus. În cîmp sus 1/7, în cîmp jos 6/6.
 AV. Cinci ruble. 24 mm 6,49 g (1652). Emis la St.Petersburg în 1766. Chaudoir, nr.1421.
588. Av. Ca mai sus.
 Rv. **ИМПЕРАТРИЦА-РОССИИ-МОИ-УЧЕНА-ВЕР-РОС** Ca mai sus.
 În cîmp sus 1/7, în cîmp jos 6/8.
 AV. Zece ruble. 29 mm 12,85 g (1654). Emis la St.Petersburg în 1768. Chaudoir, nr.1411.
589. Av. Ca mai sus.
 Rv. Ca mai sus. În cîmp sus 1/7, în cîmp jos 7/0.
 AV. Zece ruble. 29 mm 13,07 g (1654). Emis la St.Petersburg în 1770. Chaudoir, nr.1413.
590. Av. Ca mai sus.
 Rv. Ca mai sus. În cîmp sus 1/7, în cîmp jos 7/1.
 AV. Zece ruble. 29 mm 13,01 g (1654). Emis la St.Petersburg în 1771. Cf. Chaudoir, nr.1413.
591. Av. Ca mai sus.
 Rv. Ca mai sus. În cîmp sus 1/7, în cîmp jos 7/2.
 AV. Zece ruble. 29 mm 13,07 g (1654). Emis la St.Petersburg în 1772. Chaudoir, nr.1414.

602. Av. Ca mai sus.

Rv. ИМПЕРСКАЯ | РОССІИ | ИОН · ЧЕНА | ДАТЬ 186 Ca mai sus.

AV. Cinci ruble. 23 mm 8,28 g (1654). Emis la St.Petersburg în 1850. Cf. Chaudoir, nr.1426.

603. Av. Ca mai sus.

Rv. Ca la nr.583. In cîmp sus 1/7, în cîmp jos 8/1.

AV. Zece ruble. 29 mm 13,04 g (1654). Emis la St.Petersburg în 1781.

604. Av. Ca mai sus.

Rv. Ca la nr.589. In cîmp sus 1/7, în cîmp jos 8/2.

AV. Cinci ruble. 24 mm 8,27 g (1654). Emis la St.Petersburg în 1782. Chaudoir,nr.1427.

605. Av. Ca mai sus.

Rv. Ca la nr.583. In cîmp sus 1/7, în cîmp jos 8/6.

AV. Zece ruble. 29 mm 12,90 g (1663). Emis la St.Petersburg în 1786.

606. Av. și Rv. Legenda și tipul ca mai sus.

AV. Zece ruble. 28 mm 16,59 g (1654).

607. Av. Ca mai sus.

Rv. Ca la nr.589.

AV. Cinci ruble. 23 mm 6,35 g (1652).

PAUL I (1796-1801)

608. Av. 1797/ ГОДА - c.z.e. Patru П cu coroană, așezați în formă de cruce, în centru I.

Rv. HE HAMB || HE HAMB | A HMAH || ТВОЕМЬ Legenda

într-un cadru pătrat, înconjurat de ornamentații. Sub legendă C.M./Г.А. - c.z.e.

AV. Ducat. 22 mm 3,50 g (1654). Chaudoir,nr.2022.

609. Av. ДАТЬ ПРИБАВ 1799/ ГОДА Ca mai sus. Intre brațele crucii 5.

Rv. Ca mai sus. Sub legendă C.M./A.H.

AV. Cinci ruble. 23 mm 6,00 g (1654). Chaudoir, nr.2019.

MONEDĂ MODERNĂ

(emise de la 1801)

și

CONTEMPORAN

REPUBLICA POPULARĂ ROMÂNĂ

A. Monede emise în anii 1948 - 1951

610- Av. * **REPUBLICA POPULARĂ ROMÂNĂ** circular. Stema Republi-
611 cii Populare Române : munți împăduși cu brazi, la poalele lor, pe primul plan, o sondă. Deasupra munților soarele răsărind. Totul într-o ghirlandă ovală de spice de grâu, legată la bază cu o panglică purtând inițialele RPR.

Rv. 5 LRI//1948 pe două rânduri într-o ghirlandă de ramuri de stejar, cu frunze și ghinde. Jos în dr.H.IONESCU.
Al. 23 mm 1,50 g. Muchea netedă (I/29).

612- Av. Legenda și stema ca mai sus.

613 Rv. 5 LRI//1949. Ca mai sus.

Al. 23 mm 1,50 g. Muchea netedă (I/29).

614- Av * **REPUBLICA POPULARĂ ROMÂNĂ** circular. Sondă la poalele
615 unor munți, deasupra cărora răsare soarele. Sub linia solului H.IONESCU.

Rv. 1/ LRI//1949 pe trei rânduri.

Pombac. 16 mm 1,83 g. Muchea netedă (I/29).

616- Av. Legenda și stema ca la nr.610.

617 Rv. 5 LRI//1950. Ca la nr.610.

Al. 23 mm 1,50 g. Muchea netedă (I/29).

618- Av. **REPUBLICA POPULARĂ ROMÂNĂ** circular. Spic de ovăz,
619 știulete de porumb și spic de grâu; jos în dr.H.I.

Rv. 2/ LRI//1950.

Pombac. 18 mm 2,44 g. Muchea netedă (I/29).

620- Av. Legenda și tipul ca la nr.614.

621 Rv. 1/ LRI//1950.

Pombac. 16 mm 1,83 g. Muchea netedă (I/29).

- 622- Av. REPUBLICA POPULARA ROMANA, în exergă □ □ 1951 □ □ Stema
623 ca la nr.610.
Rv. 20/LEI în cîmp. Muncitor în picioare, din față, privind spre dr., ținînd în dr.un ciocan, în st.un clește, cu ajutorul cărora prelucrează o piesă metalică deasupra unei nicovale. Pe planul din fund, o uzină metalurgică, avînd coșurile fumegînde. În exergă în dr. H.IONESCU.
- 624- Av. Legenda și stema ca la nr.610.
625 Rv. 5 LEI// 1951. Ca la nr.610.
Al. 23 mm 1,50 g. Muchea netedă (I/29).
- 626- Av. Legenda și tipul ca la nr.618.
627 Rv. 2// LEI// 1951.
Tombac. 18 mm 2,44 g. Muchea netedă (I/29).
- 628- Av. Legenda și tipul ca la nr.614.
629 Rv. 1// LEU// 1951.
Tombac. 16 mm 1,83 g. Muchea netedă (I/29).
- 630- Av. Legenda și tipul ca la nr.618.
631 Rv. 2// LEI// 1951.
Al. 18 mm 0,84 g. Muchea netedă (I/29).
- 632- Av. Legenda și tipul ca la nr.614.
633 Rv. 1// LEU// 1951.
Al. 16 mm 0,61 g. Muchea netedă (I/29).
- B. Monede emise în anii 1952-1963
- 634- Av. - REPUBLICA POPULARA ROMANA circular. Stema ca la
635 nr.610.
Rv. 25// BANI// 1952 pe trei rînduri într-o ghirlandă de ramuri de stejar cu frunze și ghinde, ca la nr.610.
Cu Ni. 22 mm 3,60 g. Muchea cu zimți (I/29).
- 636- Av. Legenda și stema ca mai sus.
637 Rv. 10// BANI// 1952. Ca mai sus.
Cu Ni. 17,5 mm 1,80 g. Muchea cu zimți (I/29).
- 638- Av. Fără legendă. Stema ca mai sus.
639 Rv. 5// BANI// 1952 pe trei rînduri.
Cu Al. 20 mm 2,40 g. Muchea cu zimți (I/29).

- 640- Av. Ca mai sus.
641 Rv. 3//BANI// 1952.
Cu Al. 18 mm 2,00 g. Muchea cu zimți (I/29).
- 642- Av. Ca mai sus.
643 Rv. 1//BAN// 1952.
Cu Al. 15 mm 1,00 g. Muchea cu zimți (I/29).
- 644- Av. - REPUBLICA POPULARA ROMANA. Stema Republicii Populare
645 Române : munți împăduriți cu brazi, la poalele lor, pe primul plan, o sondă, deasupra munților soarele răsărind, iar sus de tot o stea cu cinci raze. Totul într-o ghirlandă de spice de grâu, legată la bază cu o panglică purtând inițialele RPR.
Rv. 25//BANI// 1953. Ca la nr.634.
Cu Ni. 22 mm 3,60 g. Muchea cu zimți (I/29).
- 646- Av. Fără legendă. Stema ca mai sus.
647 Rv. 5//BANI// 1953.
Cu Al. 20 mm 2,40 g. Muchea cu zimți (I/29).
- 648- Av. Ca mai sus.
649 Rv. 3//BANI// 1953.
Cu Al. 18 mm 2,00 g. Muchea cu zimți (I/29).
- 650- Av. Ca mai sus.
651 Rv. 1//BAN// 1953.
Cu Al. 15 mm 1,00 g. Muchea cu zimți (I/29).
- 652- Av. Legenda și stema ca la nr.644.
653 Rv. 25//BANI// 1954. Ca la nr.634.
Cu Ni. 22 mm 3,60 g. Muchea cu zimți (I/29).
- 654- Av. Ca mai sus.
655 Rv.10//BANI// 1954. Ca mai sus.
Cu Ni. 17,5 mm 1,80 g (I/29).
- 656- Av. Fără legendă. Stema ca mai sus.
657 Rv. 5//BANI// 1954.
Cu Al. 20 mm 2,40 g. Muchea cu zimți (I/29).
- 658- Av. Ca mai sus.
659 Rv. 3//BANI// 1954.
Cu Al. 18 mm 2,00 g. Muchea cu zimți (I/29).

- 660- Av. Ca mai sus.
661 Rv. 1//BANI// 1954.
Cu Al. 15 mm 1,00 g. Muchea cu zimți (I/29).
- 662- Av. REPUBLICA POPULARA ROMÎNA, în exergă ..1955.. Stema ca
663 la nr.644.
Rv. 50/BANI în cîmp. Muncitor ca la nr.622 ; fără numele
gravorului în exergă.
Cu Ni. 25 mm 4,55 g. Muchea cu zimți (I/29).
- 664- Av. - REPUBLICA POPULARA ROMÎNA. Stema ca mai sus.
665 Rv. 25//BANI// 1955. Ca la nr.634.
Cu Ni. 22 mm 3,60 g. Muchea cu zimți (I/29).
- 666- Av. Ca mai sus.
667 Rv. 10// BANI// 1955. Ca mai sus
Cu Ni. 17,5 mm 1,80 g. Muchea cu zimți (I/29).
- 668- Av. Fără legendă. Stema ca mai sus.
669 Rv. 3// BANI// 1955.
Cu Al. 20 mm 2,40 g. Muchea cu zimți (I/29).
- 670- Av. REPUBLICA POPULARA ROMÎNA, în exergă .. 1956 .. Stema
671 ca mai sus.
Rv. 50/BANI în cîmp. Ca la nr.662.
Cu Ni. 23 mm 4,55 g. Muchea cu zimți (I/29).
- 672- Av. Legenda și stema ca la nr.664.
673 Rv. 10// BANI// 1956. Ca la nr.634.
Cu Ni. 17,5 mm 1,80 g. Muchea cu zimți (I/29).
- 674- Av. Fără legendă. Stema ca mai sus.
675 Rv. 5// BANI// 1956.
Cu Al. 20 mm 2,40 g. Muchea cu zimți (I/29).
- 676- Av. Ca mai sus.
677 Rv. 5// BANI// 1957.
Cu Al. 20 mm 2,40 g. Muchea cu zimți (I/29).
- 678- Av. REPUBLICA POPULARA ROMÎNA, în exergă:1960. Stema ca
679 mai sus.
Rv. 25// BANI pe două rînduri în cîmpul superior. Muncitor
conducînd un tractor pe ogor, spre st. Jos în dr.un
mănușchi de spice de grîu.
Fe+Ni. 22 mm 3,38 g. Muchea netedă (I/29).

- 680- Av. Legenda și stema ca mai sus.
681 Rv. 15// BANI pe două rânduri într-o cunună de lauri.
Fe+Ni. 19,5 mm 2,88 g. Muchea netedă (I/29).
- 682- Av. REPUBLICA POPULARA ROMANA, în exergă..1963.. Stema
683 ca mai sus.
Rv. 3 LEI în exergă. Deasupra reprezentarea unei rafinării de petrol.
Fe+Ni. 27 mm 5,86 g. Muchea netedă (I/30). Dar de la O. Iliescu.
- 684- Av. Legenda și stema ca mai sus.
685 Rv. 1 în cîmp, LEU în exergă. În primul plan, un tractorist spre dr., semănînd cu semănătoarea pe un ogor. În fund cinci sonde la poalele unor munți, deasupra cărora răsare soarele.
Fe+Ni. 24 mm 5,06 g. Muchea netedă (I/30). Dar de la același.
- 686- Av. Fără legendă. Stema ca mai sus.
687 Rv. 5// BANI// 1963.
Fe+Ni. 16 mm 1,70 g. Muchea netedă (I/30). Dar de la același.

Notă. Abrevieri folosite : Al.:aluminu; Cu Al.:aliaj de cupru și aluminu; Cu Ni : aliaj de cupru și nichel; Fe + Ni: fier placat cu nichel.

FRANȚA

NAPOLÉON I (1804-1814,1815)

688. Av. NAPOLEON EMPEREUR. Capul său laureat spre st. Sup. și semnat DROZ F. și inițialele TF C.z.e.
Rv. REPUBLIQUE FRANÇAISE. În jurul unei cununi de lauri, în cîmp 20//FRANCS. În exergă 1808, avînd în st.un cocoș iar în dr. inițiala A. - c.z.e. Pe muchie scris: DIEU PROTEGE LA FRANCE.
AV. 20 fr. 21 mm 6,41 g (1652). Emis la Paris.
689. Av. Ca mai sus,dar o.p.e.
Rv. EMPIRE FRANÇAIS. În jurul unei cununi de lauri, în cîmp 20//FRANCS. În exergă 1809, avînd în st.un cocoș iar

in dr. inițiala A. C.p.s. Pe muchie scris : DIEU PROTEGE
LA FRANCE.

AV. 20 fr. 21 mm 6,38 g (1652).

690. Av. Ca mai sus

Rv. Ca mai sus, dar in exergă anul 1810.

AV. 20 fr. 21 mm 6,40 g (1652).

691. Av. Ca mai sus.

Rv. Ca mai sus.

AV. 20 fr. 21 mm 6,39 g (1652).

692. Av. Ca mai sus.

Rv. Ca mai sus.

AV. 20 fr. 21 mm 6,42 g (1652).

693- Av. Ca mai sus.

694 Rv. Ca mai sus, dar in exergă anul 1811.

AV. 20 fr. 21 mm 6,42 g (1652). Două exemplare.

695. Av. Ca mai sus.

Rv. Ca mai sus.

AV. 20 fr. 21 mm 6,36 g (1652).

696. Av. Ca mai sus.

Rv. Ca mai sus.

AV. 20 fr, 21 mm 6,38 g (1652).

697. Av. Ca mai sus.

Rv. Ca mai sus, dar in exergă anul 1812.

AV. 20 fr. 21 mm 6,41 g (1652).

698. Av. Ca mai sus.

Rv. Ca mai sus.

AV. 20 fr. 21 mm 6,42 g (1652).

LUDOVIC XVIII (1814-1824)

699. Av. LOUIS XVIII ROI DE FRANCE. Bustul său spre dr. Sub al
semnat Tioliar - c.p.s.

Rv. PIECE DE 20 FRANCS. Saut timbrat da o carcană avind in
cimp trei flori de crin; 2,1. (atena Franței) așesată pe
cununii de lauri. In exergă 1814 cu cocoșul in st. și ini-
țiala A. in dr. - c.p.s. Pe muchie scris: DOMINE SALVUM
FAC REGEM.

AV. 20 fr. 21 mm 6,41 g (1652). Emis la Paris.

700. Av. Ca mai sus, dar fără Tiolier. C.l.e.
Rv. Ca mai sus, dar în exergă anul 1815 cu o floare de crin în et. și inițiala R în dr. - c.p.e.
AV. 20 fr. 21 mm 6,41 g (1652). Emis la Londra.
701. Av. LOUIS XVIII ROI DE FRANCE. Capul său spre dr. Sub el semnat MICHAUT F. precum și un cap de cal spre dr. - c.p.e.
Rv. Scut timbrat de o coroană, având în cîmpul fasciat trei flori de crin; 2,1. (stema Franței). În st. 20, în dr. F. Totul așezat pe o cunună de lauri. În exergă anul 1817 cu cocoșul în st. Inițiala A în dr. - c.p.e. Pe muchie scris : DOMINE SALVUM FAC REGEM.
AV. 20 fr, 21 mm 6,41 g (1652). Emis la Paris.
702. Av. Ca mai sus.
Rv. Ca mai sus, dar în exergă anul 1818.
AV. 20 fr. 21 mm 6,42 g (1652).
703. Av. Ca mai sus.
Rv. Ca mai sus, dar în exergă anul 1819.
AV. 20 fr. 21 mm 6,40 g (1652).
- LUDOVIC FILIP I (1830 - 1848)
704. Av. LOUIS PHILIPPE I. ROI DES FRANÇAIS. Capul său spre st. sub al semnat ? C.l.e.
Rv. 20// FRANCS// 1831, avînd deasupra în st. o ancoră, iar în dr. inițiala A. încadrate într-o cunună de lauri. Sub ea o stea cu cinci raze - c.p.e. Pe muchie scris : DIEU PROTEGE LA FRANCE.
AV. 20 fr. 21 mm 6,35 g (1652). Emis la Paris.
705. Av. Ca mai sus, dar capul laureat spre st. sub care a semnat DOMARD F.
Rv. Ca mai sus, dar este trecut anul 1834, iar în exergă inițiala A, o stea cu cinci raze și o ancoră - c.z.e.
AV. 20 fr. 21 mm 6,42 g (1652).
706. Av. Ca mai sus.
Rv. Ca mai sus, dar este trecut anul 1840.
AV. 20 fr, 21 mm 6,42 g (1652).

707. Av. Ca mai sus.

Rv. Ca mai sus, dar e trecut anul 1843 și în exergă în dr. inițiala A. La mijloc și în st. două semne nedistincte.

AV. 20 fr. 21 mm 6,45 g (1652).

REPUBLICA FRANȚĂ

708. Av. REPUBLIQUE FRANÇAISE. În cîmp, o victorie laureată spre dr., ține cu st. o placă așezată pe un soclu, iar cu dr. scrie 24.25.FEV.1848. În dr. un cocoș, iar în st. un mănunchi de fascii terminat în partea de sus cu o mîină arătătoare. Sub acestea semnat DUPRÉ - c.z.e.

Rv. LIBERTE EGALITE FRATERNITE, în jurul unei cununi din frunze de stejar. În cîmp 20// FRANCS// 1848. În exergă inițiala A, în dr. semn nedistinct, în st. mîină arătătoare - c.z.e. Pe muchie scris: DIEU PROTEGE LA FRANCE.

AV. 20 fr. 21 mm 6,41 g (1652). Emis la Paris.

709. Av. Ca mai sus.

Rv. Ca mai sus, dar anul este 1849.

AV. 20 fr. 21 mm 6,42 g (1652).

710. Av. REPUBLIQUE FRANÇAISE în jurul unui cap de femeie spre dr. cu coroană din frunze de stejar și spice de grîu, deasupra o stea cu șase raze. La gît poartă mărgele, la urechi cercei, în față o mică ramură de laur, iar la spate un mănunchi de fascii terminat cu o mîină arătătoare. Dedesubt semnat : L.MERLEY, F - c.z.e.

Rv. LIBERTE EGALITE FRATERNITE în jurul unei cununi formată dintr-o ramură de lauri și alta de stejar. În cîmp : 20// FRANCS. În exergă anul 1849, deasupra lui inițiala A, în dr. semn nedistinct iar în st. o mîină arătătoare - c.z.e. Pe muchie scris : DIEU PROTEGE LA FRANCE.

AV. 20 fr. 21 mm 6,43 g (1652). Emis la Paris.

711. Av. Ca mai sus.

Rv. Ca mai sus, dar în exergă anul 1850.

AV. 20 fr. 21 mm 6,45 g (1652).

712. Av. Ca mai sus.

Rv. Ca mai sus, dar în exergă anul 1851.

AV. 20 fr. 21 mm 6,40 g (1652).

713. Av. LOUIS-NAPOLÉON BONAPARTE, în jurul capului său spre dr. Sub el semnat : BARRE cu mîna arătătoare în dr., semn nedistinct în st. - c.p.e.

Rv. REPUBLIQUE FRANÇAISE în jurul unei cununi de lauri, iar în cîmp : 20//FRANCE//1852. În exergă inițiala A - c.p.e. Pe muchie scris : DIEU PROTEGE LA FRANCE.

AV. 20 fr. 21 mm 6,43 g (1652). Emis la Paris.

NAPOLEON III (1853-1870)

714. Av. NAPOLEON III EMPEREUR în jurul capului său spre dr. Sub el semnat BARRE și o mînă arătătoare - c.p.e.

Rv. EMPIRE FRANÇAIS. În cîmp stema țării avînd în st. 100 în dr. FR^S. În exergă anul 1856 cu inițiala A în st. și o ancoră în dr. - c.p.e. Pe muchie scris : DIEU PROTEGE LA FRANCE.

AV. 100 fr. 34 mm 32,20 g (1652). Emis la Paris.

715. Av. NAPOLEON III EMPEREUR în jurul capului său spre dr.

Sub el semnat BARRE avînd în st. o mînă arătătoare, iar în dr. o ancoră - c.p.e.

Rv. EMPIRE FRANÇAIS în jurul unei cununi de lauri. În cîmp 20//FRANCE//1856. În exergă inițiala A - c.p.e. Pe muchie scris : DIEU PROTEGE LA FRANCE.

AV. 20 fr. 21 mm 6,49 g (1652). Emis la Paris.

716. Av. Ca mai sus.

Rv. Ca mai sus, dar în cîmp 5//FRANCE//1856 și muchia zimțată.

AV. 5 fr. 16 mm 1,60 g (1652).

717. Av. Ca mai sus, dar c.z.e.

Rv. Ca mai sus, dar anul 1859.

AV. 5 fr. 17 mm 1,61 g (1652)

718. Av. Ca mai sus, dar capul laureat și în loc de mînă este o cruce. - c.z.e.

Rv. Ca mai sus, dar anul este 1867, iar în exergă BB-c.z.e.

AV. 5 fr. 17 mm 1,61 g (1652). Emis la Strasbourg.

REPUBLICA FRANCEZĂ

719. Av. REPUBLIQUE FRANÇAISE. In cîmp o Victorie laureată spre dr. ținînd cu st. o faclă proptită de un soclu, iar cu dr. scrie. In dr. cocoșul, în st. fascii terminate cu o mină. Sub acestea semnat DUPRE - c.z.e.
Rv. LIBERTE EGALITE FRATERNITE în jurul unei cununi din frunze de stejar. In cîmp 20// FRANCS// 1891. In exergă inițiala A avînd în dr. un ciocan, iar în st. o albină.- c.z.e. Pe muchie scris : DIEU PROTEGE LA FRANCE.
AV. 20 fr. 21 mm 6,45 g (1652). Emis la Paris.
- 720- Av. REPUBLIQUE FRANÇAISE. în jurul unui cap de femeie cu
721 bonetă și cunună de stejar spre dr. In fața ei semnat I.C.CHAPLAIN - c.p.e.
Rv. LIBERTE EGALITE FRATERNITE. In jurul unui cocoș spre st. In fața lui 20, la spate FCS. Sub el 1901 și o floare.- c.p.e. Pe muchie scris : DIEU PROTEGE LA FRANCE.
AV. 20 fr. 21 mm 6,44 g (1652). Două exemplare.
722. Av. Ca mai sus.
Rv. Ca mai sus, dar este trecut anul 1902 și are în st. o făclie, iar în dr. cornul abundenței.
AV. 20 fr. 21 mm 6,44 g (1652).
723. Av. Ca mai sus.
Rv. Ca mai sus, dar este trecut anul 1903.
AV. 20 fr. 21 mm 6,45 g (1652).
724. Av. Ca mai sus.
Rv. Ca mai sus, dar este trecut anul 1904.
AV. 20 fr. 21 mm 6,44 g (1652).
725. Av. Ca mai sus.
Rv. Ca mai sus, dar e trecut anul 1905.
AV. 20 fr. 21 mm 6,44 g (1652)
726. Av. Ca mai sus.
Rv. Ca mai sus, dar e trecut anul 1906.
AV. 20 fr. 21 mm 6,44 g (1652).
727. Av. Ca mai sus.
Rv. Ca mai sus, dar e trecut anul 1907, iar pe muchie

LIBERTE.EGALITE.FRATERNITE.

AV. 20 fr. 21 mm 6,45 g (1652).

728. Av. Ca mai sus.

Rv. Ca mai sus, dar e trecut anul 1908.

AV. 20 fr. 21 mm 6,45 g (1652).

729. Av. Ca mai sus.

Rv. Ca mai sus, dar e trecut anul 1909.

AV. 20 fr. 21 mm 6,46 g (1652).

730. Av. Ca mai sus.

Rv. Ca mai sus, dar e trecut anul 1910.

AV. 20 fr. 21 mm 6,45 g (1652).

731. Av. Ca mai sus.

Rv. Ca mai sus, dar este trecut anul 1911.

AV. 20 fr. 21 mm 6,45 g (1652).

732. Av. Ca mai sus.

Rv. Ca mai sus, dar este trecut anul 1912.

AV. 20 fr. 21 mm 6,46 g (1652).

733. Av. Ca mai sus.

Rv. Ca mai sus, dar e trecut anul 1913.

AV. 20 fr. 21 mm 6,45 g (1652).

ANGLIA

VICTORIA (1837-1902)

734. Av. VICTORIA.DEI.GRA.BRITT.REGINA.FID.DEF.IND.IMP. în jurul bustului său diademat, spre st. Sub el inițialele B.B. - c.z.e.

Rv. Sf. Gheorghe călare spre dr. omorînd balaurul. În exergă 1893 și inițialele B.P. - c.z.e.

AV. 5 lire sterline. 36 mm 39,93 g (1652).

735. Av. VICTORIA D:G:BRITT:REG:F:D: în jurul bustului său diademat, încoronat spre st. Sub brațul st.inițialele L.E.B. - c.z.e.

Rv. Sf.Gheorghe călare spre dr.,omorînd balaurul.In exergă 1887 și inițialele B.P. - c.z.e.

AV. 2 lire sterline. 24 mm 15,9 g (1652).

736. Av. VICTORIA DEI GRATIA în jurul bustului diademat, încoronat spre st. - c.p.e.
Rv. BRITANNIARUM REGINA FID:DEF: 1892 în jurul stemei Marii Britanii - c.p.e.
AV. 1/2 liră sterlină. 19 mm 3,97 g (1652).

EDUARD VII (1902-1910)

737. Av. EDWARDVS VII DEI GRA:BRITT:OMN:REX FID:DEF:IND:IMP: în jurul capului său spre dr. Sub el inițialele D.S.-c.p.e.
Rv. Sf.Gheorghe călare spre dr., omorînd balaurul. În exergă anul 1902 și inițialele D.P. - c.z.e.
AV. 5 lire sterline. 36 mm 39,88 g (1652).

II. C o l e c Ț i a m e d a l i s t i c ă

FONDUL ROMÂNESC

Medalii și plachete

Orașul Turnu Măgurele cu județenii lui C.Negri, 1864

738. Av. MUNICIPALITATEA ORASULUI TURNU-MĂGURELE CU JUDEȚENII.

Legendă circulară. În câmp, stema județului Teleorman (un berbec și trei oi păscând). Sub acestea sennat : A.KIAC-BERG - c.l.e., c.l.i.

Rv. SEMN DE RECUNOSCINȚĂ DOMNULUI C.NEGRI PENTRU CONCURSULU CE A DAT SUB MĂRIA SA DOMNITORUL ALEXANDRU IOAN I. CA AGENT AL PRINCIPATELOR-UNTE ROMÂNE LA CONSTANTINNOLE ÎN GLORIOSUL FAPTU AL SECULARISĂRII MONASTIRILOR PĂMENTENE DISE ÎNCHINATE 1864. Legendă pe treisprezece rînduri. c.l.e. Constantinnoles (sic).

AE. 54 mm (1652).

Expoziția regională din Iași, 1865

739. Av. ALEXANDRU IOAN I. PRINCIPELE ROMÂNII 1865. Legendă circulară în jurul bustului în uniformă al lui Cuza, în profil spre st., purtînd barbă și mustăți. Sub brațul st. sennat : A.PITNER P. - c.l.e.

Rv. EXPOZIȚIUNE REGIONALĂ ÎN IAȘI. Legendă circulară între două c.l.i., în jurul alteia pe șapte rînduri: ONORE SI ÎNCURAGIARE AGRICULTUREI ȘI INDUSTRII 1865. Chenarul este format dintr-o cunună compusă din plug, capete de animale domestice și cereale - c.l.e.

AE. 60 mm (1652).

Eugeniu Carada, 1910

740. Av. EUGEN CARADA 1837-1910. Legendă pe un singur rînd, sub bustul lui Carada în profil spre st.

Rv. A PĂRĂSIT LUMEA ÎN CARE PÂNĂ LA URMĂ A STAT ÎN RÂNDURILE ÎNTĂI ALE MUNCII ȘI A LĂSAT UN LOC CARE VA RĂMÂNE VECINIC GOL, CĂCI NU SE VA AFLA UN URMAȘ AL VIRTUȚILOR

SALE DE SIMPLICITATE, RENUNȚARE, CREDINȚA ȘI HĂRNICIE. Legendă pe zece rînduri așezată pe două ramuri de lauri. AE. Plachetă. 45/60 mm (1652).

Sindicatul agricol al județului Ialomița

741. Av. SINDICATUL AGRICOL-AL JUDEȚULUI IALOMITA. Legendă circulară, în jurul stemei jud. Ialomița, cu coroană deasupra. Sub aceasta semnat: M.CARNIOL FIUL - c.p.e., c.l.i. Rv. EXPOZITIA SI CONCURSUL AGRICOL. Legendă circulară. În cîmp : bou spre st., plug, coasă, greblă, furcă, cazma, seceră și o emblema cu un fuior și o roată - c.p.e., c.l.i. AE. 60 mm (1652).

INSIGNE

Stadiul român, 1914

742. Av. STADIUL ROMAN 1914. Legendă pe două rînduri, despărțite de o acvilă încoronată, cu cruce în cioc și ținînd în ghiare spada și buzduganul. În st. și dr. câte-o ramură mică de lauri. Rv. RECLAMA CERBU BUCURESTI. Legendă pe două rînduri din care primul în semicerc. AE și email. 18 mm (1655).

Expoziția Tîrgul Moșilor, București

743. Av. EXPOZITIA TARGUL MOSILOR BUCURESTI. Legendă circulară pe două rînduri în jurul clădirii expoziției, văzută din față. Sub aceasta, pe o cunună de lauri, e așezată stema orașului București. Rv. Unifață. M.C. 21/30 mm panglică tricolor (1655).

Prima emisiune de televiziune în
România, 1938

744. Av. PRIMA EMISIUNE IN ROMANIA DE TELEVIZIUNE. Legendă circulară în jurul cuvîntului = PHILIPS = scris între patru stele. Sub acestea pe două rînduri : LUNA BUCURESTILOR Iunie 1938.
Rv. Unifață.
M.C. 17/19 mm (1655).

Asociația prietenilor României din
Statele Unite ale Americii, 1920

745. Av. E PLURIBUS UNUM. Legendă scrisă pe o panglică, purtată în cioc de un vultur ce trece pe deasupra mai multor steaguri unite. Sub acestea inițialele U.S.R.A. Totul așezat pe email alb, iar chenarul în albastru.
Rv. WHITEHEAD HOAGGO, P.N. NEWARK. Legendă circulară.
M.C. și email. 17 mm (1553).

FONDUL STRĂIN

Medalii și plachete

ANGLIA

EDUARD VI (1537 - 1553)

746. Av. EDOUARD-VI-D-G-ANG-FR-ST-HIB-REX. Legendă circulară. Bustul lui Eduard VI în profil spre st., purtînd haină cu guler de hermină - c.l.e.
Rv. NAT.12.OCTOB.1537-COR.20.FEBR.1547-M.6.IUL.1553. Legendă pe trei rînduri. Deasupra cavoul lui Eduard VI, ornăt în st. și dr. cu cîte o ghirlandă de roze. Pe placa din fața cavoului, se vede un copil șezînd spre st. în fața unei draperii trase, rezemat cu st. de o pernă, iar cu dr. strînge de gît un șarpe înaripat - c.l.e.
AE. 41 mm (1655).

AUSTRIA

FRANZ JOSEPH I, 1849.

747. Av. FRANZ JOSEPH I. KAISER VON OESTERREICH. Legendă circulară. Bustul lui Franz Joseph în uniformă, cu mantaua pe umeri, în profil spre st. Totul încadrat într-o cunună din frunze de stejar - c.l.e.
Rv. DIE THURME DES HENRICH 1849. Legendă circulară. Femeie văzută din față, ținând în dr. steagul, iar în st. o victorie. C.l.e., c.l.i.
Av. 38 mm 41,72 g (1652).

Curtea arcadelor primăriei din Viena

748. Av. AKADEMIEHOF DES WIENER RATHHAUSESS. Legendă pe un singur rând. Deasupra ei, clădirea primăriei din Viena, văzută din față și lateral. Jos în dr. semnat A. NEUDECK.
Rv. Unifată.
AE. Plachetă. 55/65 mm (1614).

Johann Sebastian Bach, 1685-1750

749. Av. BACH. Legendă în fața bustului compozitorului, în profil spre dr. În câmpul din st. semnat F. STIASNY.
Rv. Unifată.
AE. 65 mm (1574).

MOZART

750. Av. MOZART. Scris pe un singur rând în fața bustului lui Mozart în profil spre dr. Sub brațul dr. e semnat F. STIASNY.
Rv. Unifată.
AE. Plachetă. 54/66 mm (1574).

BEETHOVEN

751. Av. BEETHOVEN. Scris pe un singur rînd, în st. capului laureat al lui Beethoven văzut din față, iar în dr. sînt două portative cu note. Jos în st. semnat F. STIASNY.
Rv. Unifață.
AE. Plachetă. 50/66 mm (1574).

Monumentul lui Iosif Kainz, tragedian
austriac, 1911

- 752. Av. UND MUSZ DER EINE FRÜHER INNEHALTEN. WIRD IM GEDÄCHTNIS ER DES ANDERN WALTEN. Legendă pe două rînduri. Dede-subt bustul tragedianului Kainz în profil spre dr., cu sem-nătura lui sub el, avînd în st. și dr. cite o ramură de palm. Jos în dr. semnează WEINBERGER.
Rv. GEB. 2. JAN. 1858 ZUR ENTWUELLUNG GEST. 20. SEPT. 1910. .
SEINES DENKMALS. Legendă pe cinci rînduri în st. și dr. unui soclu de care e rezemată statuia lui Kainz în profil spre dr., ținînd în mîna dr. un craniu pe care-l privește. Sub acestea, scris WIEN - 1911; în st. o mască reprezen-tînd comedia, iar în dr. alba care reprezintă tragedia. În partea de jos a soclului e scris JARAY. Deasupra acestora e o ghirlandă. Jos în dr. vertical e semnat WEINBERGER.
AE. Plachetă. 48/48 mm (1566).

Gerhart Hauptmann, 1912

- 753. Av. GERHART HAUPTMANN. Deasupra bustul lui Hauptmann în profil spre st. avînd în față o pană de scris și o ramură mică de laur. Deasupra prînsă în trei puncte, o ghirlandă de rose, terminată cu franjuri. În dr. vertical, semnat : WEINBERGER.
Rv. 15. NOV. 1862 50. GEB. T. 1912 Legendă pe două rînduri în st. și dr. a două măști ce reprezintă comedia și tragedia. Deasupra un geniu conducînd un Pegas spre st. Sub picioarele din față ale Pegasului este semnat WEINBERGER.
AE. 50/50 mm (1566).

Wilhelm Kienzl, compozitor austriac, 1927

- 754. Av. WILHELM KIENZL. Legendă circulară în jurul bustului compozitorului Kienzl în profil spre st., purtînd barbă, mustăți și ochelari. Sub brațul st. scris A WEINBERGER. WIEN. 1920.
Rv. 1857-1927. Deasupra Pegas spre st., ducînd o muză care privește înapoi și ține în mîna st. o liră. La picioarele din față ale Pegasului e semnat A. WEINBERGER.
AE. 50 mm (1566).

Diana călare, trăgînd ou arcul

- 755. Av. DIANA. Scris în partea de jos. Deasupra legendei Diana călare spre st., privind spre dr. și trăgînd cu arcul. Jos în st. semnat : WEINBERGER.
Rv. Unifată.
AE. Plachetă. 63/71 mm (1566).

Răpirea Europei

- 756. Av. EUROPA. Scris, în partea de jos, sub un taur spre st. pe care e așezată o femeie, Europa, văzută din față. Pe picioarele ei și capul taurului este pusă o bogată ghirlandă de rose. Jos în dr. semnat WEINBERGER.
Rv. Unifată.
AE. Plachetă. 67/70 mm (1566).

Alergător

- 757. Av. W.A.F. Scris pe o placă așezată pe lauri. Fondul ocupat de un alergător spre st. primit de o victorie. În dr. vertical semnat WEINBERGER.
Rv. Unifată.
AE. Plachetă. 55/55 mm (1566).

Atlet cu lauri

758. Av. Atlet spre dr. cu mina dr. în șold, iar st. adusă deasupra umărului st. La picioarele lui greutatea, iar la spate o cunună mare de lauri. În dr. vertical semnat : WEINBERGER.
Rv. Unifată.
AE. Plachetă. 58/116 mm (1566).

Fotbal

759. Av. Doi jucători de fotbal. În st. și dr. vertical serie : WEINBERGER. WIEN 1926.
Rv. Unifată.
AE. Plachetă. 61/70 mm (1566).

Femeia - alegorie

760. Av. Av. UMS - WEIB. Scris deasupra și dedesubtul unui nud feminin spre st., acoperit în partea de jos cu un voal. În jurul ei dansează trei multe nuduri feminine. Totul încadrat într-un octogon având în st. un șarpe care ține în gură un craniu, iar în dr. altul care ține un măr. În st. vertical scris WIEN. 1911. iar în dr. WEINBERGER.
Rv. Unifată.
AE. Plachetă. 59/60 mm (1566).

Femeie rugându-se

761. Av. VATERUNSER-WEINBERGER. Scris pe două laturi ale octogonului, celelalte fiind împodobite cu diferite ornamente. În centru, bustul unei femei spre st., rugându-se cu mâinile împreunate, având trecute printre degete șiruri de mărgelă.
Rv. Unifată.
AE. Plachetă. 55/55 mm (1566).

Nud feminin cu păun

762. Av. Nud feminin, văzut din față, cu capul întors spre st.,
<https://biblioteca-digitala.ro> / <https://www.mnir.ro>

cu brațele încrucișate la spate. Jos în st. un păun cu coada răsfirată. Jos spre st. vertical semnat WEINBERGER.
Rv. Unifață.
AE. Plachetă. 52/115 mm (1566).

Primăvara - alegorie

- 763. Av. FRÜHLING. Scris în partea de jos sub trei nuduri feminine care se țin de mână, acoperite în parte cu un voal. În jurul lor ghirlande, roze, diverse ornamente. În st. vertical semnat WEINBERGER.
Rv. Unifață.
AE. Plachetă. 53/86 mm (1566).

Vara - alegorie

- 764. Av. ZUR SOMMERSZEIT. Scris sub o scenă, care reprezintă costitul și făcutul snopilor vara. Jos în dr. semnat A. WEINBERGER.
Rv. Unifață.
AE. Plachetă. 35/70 mm (1566).

BELGIA

Orașul Anvers, 1817

765. Av. Av. SENATUS POPULUSQUE ANTVERPIENSIS. Legendă circulară în jurul stemei orașului Anvers, cu coroană deasupra. Sub ea scris : CONSILIUM - c.l.e.
Rv. AERARIUM CIVIUMQUE JURA SERVARE. Legendă circulară, în jurul unei cărți deschise, așezată pe un mănunchi de fasicii prin care este trecut un toporaș, iar dedesubt scris anul MDCCCXVII - c.l.e.
AR. 37 mm (1655).

Monetăria din Bruxelles, 1910

766. Av. JADIS. Legendă semicirculară, deasupra unui interior al monetăriei lipsit de aparate moderne; doi muncitori

bat monedele, prin lovirea cu ciocanul, munca făcându-se manual. Lîngă ei un vas cu monede și semnat A.MICHAUX - c.p.e.

Rv. AUJOURD'HUI. Legendă semicirculară, deasupra unui interior modern al monetăriei, înzestrat cu aparate moderne. Sub acestea pe trei rînduri scris MONNAIE DE BRUXELLES 1910. C.p.e.
M.C. 30 mm (1655).

FRANȚA

Căsătoria lui Napoleon I, 1810

767. Av. NAPOLEONIS GALL-IMP-ET M.LVDOV-FRANC-A-IMP-F.A.A-Legendă circulară în jurul a două făclii aprinse, legate între ele printr-o panglică. Dedesubt pe două rînduri scris : FELICIBVS NVPTIIS. C.p.e.

Rv. VOTA PVBLICA. Legendă pe două rînduri, încadrată într-o cunună formată dintr-o ramură de palm și alta de roze, legate cu panglică în partea de jos, iar deasupra o stea cu opt raze. Sub acestea în semicerc VINDOB-XI-MART-MDCCCX. - c.p.e.
M.C. 28 mm (1655).

Botezul Regelui Romei, 1811

768. Av. Bustul pe jumătate al lui Napoleon, laureat, în profil spre st. avînd sub el scris pe două rînduri : ANDRIEU F - DENON S. C.l.e.

Rv. BAPTEME DU ROI DE ROME MDCCCXI. Legendă pe două rînduri în cîmpul de jos, botezul regelui Romei; Napoleon laureat, ține cu ambele mîini, copilul său, deasupra cristelniței pe care sînt așezate o casetă, un vas, precum și o ramură de lauri. De piciorul cristelniței e rezemată o carte. În spatele lui Napoleon se vede tronul. În st. scris ANDRIEU FECIT. C.l.e.
AE. 69 mm (1516).

Vaccinările din Paris, 1814

769. Av. **EX INSPERATO SALUS**. Legendă pe două rînduri. Deasupra o vacă spre st. Deasupra ei două piese pentru vaccinat. În fața ei în semicerc scris : **DEPAULIS F.** C.l.e.
Rv. **VACCINATIONS MUNICIPALES DE PARIS. MDCCCXIV.** Legendă pe patru rînduri încastrată într-o cunună de stejar legată cu panglică. C.l.e.
AR. 32 mm (1594).

10 ani de la revoluția din iulie 1830

770. Av. **REVOLUTION DE JUILLET 1830.** Legendă circulară, în jurul unui car, ornat cu steaguri și lauri, tras de un cal spre dr. Sub acestea, pe trei rînduri scris: **TRANSLATION DES CENDRES 28 Jlet 1840 - c.l.e.**
Rv. **AUX DÉFENSEURS DES LOIS ET DE LA LIBERTÉ.** Legendă circulară în jurul statuii libertății, avînd în st. și dr. cîte un lampion. C.l.e.
M.C. 37 mm cu toartă (1655).

Plecarea voluntarilor, 1882

771. Av. **H.DUBOIS 1888 D'APRES F.RVDE.** Legendă pe trei rînduri în dr. unui grup de voluntari înarmați, mergînd spre st., conduși de o victorie ce plutește pe deasupra lor. C.l.e.
Rv. O frumoasă cunună formată dintr-o ramură de lauri și alta de stejar, încrucișate, legate cu panglică. C.l.e.
AR. 68 mm (1574).

Moartea lui Sadi Carnot, 1894

772. Av. **SADI CARNOT PRESIDENT DE LA REPUBLIQUE FRANÇAISE.** Legendă pe cinci rînduri, în dr. sicriul cu Carnot, peste care sînt puse coroane, purtat pe umeri de șase femei îndoliate, ducîndu-l spre Pantheon. Sus în dr. **1^{ER} JUILLET**, iar jos **O. ROTY.**
Rv. **DANS LE DEUIL DE LA PATRIE.** Legendă pe un singur rînd. Deasupra ei, Carnot mort, așezat pe catafalc, acoperit cu

un voal. In jurul lui, coroane și ramuri de lauri, palm, roze, stejar ; alături Franța îndoliată în picioare spre st., cu o ramură de lauri în mîini, îi aduce ultimul omagiu. Deasupra, printre văi se vede un castel, iar în dr. scris XXIV JUIN. MDCCCXCIV. In dr. vertical semnat O. ROTY. AE. Plachetă. 57/80 mm (1614).

Monetăria din Paris, 1900

773. Av. MONNAIE DE PARIS. Legendă semicirculară deasupra clădirii Monetăriei, văzută din față. Sub ea scris anul 1900 - c.l.e.

Rv. AERE-ARGENTO-AURO-FLANDO-FERIUNDO. Legendă circulară în jurul interiorului monetăriei. In prim plan doi muncitori cu șorțuri de protecție lucrează la monede. Sub acesta un corn de abundență din care cad monede. In st. A. PATEY. C.l.e.
AE. 37 mm (1598).

Marcelin Berthelot, 1901

774. Av. MARCELIN BERTHELOT. Legendă deasupra bustului lui Berthelot în profil spre st., iar sub el pe două rînduri scris : LA-SYNTHESE-CHIMIQUE-LA-SCIENCE-GUIDE-L'HUMANITE. In st. vertical semnat : J.C. CHAPLAIN 1901.

Rv. 1851-POUR-LA-PATRIE-ET-LA-VERITE. 1901. Legendă pe un singur rînd. Deasupra ei Berthelot șezînd spre dr. cu mîna st. la bărbie, în fața unei mese pe care sînt puse o serie de aparate. In st. lui două femei; una ține în dr. un steag, iar în st. o cunună de lauri pe care o pune pe masă, iar a doua își ține cu dr. voalul pe deasupra capului, purtînd și o stea cu cîinci raze, iar în st. ține o făclie aprinsă.
AE. Plachetă. 58/70 mm (1614).

Soldatului necunoscut, 1920

775. Av. 11 NOVEMBRE 1920. Legendă pe trei rînduri în st. unui grup de opt soldați care merg spre st. trecînd prin fața Arcului de Triumf, ducînd pe umerii lor un cosciug acoperit cu o pînză peste care e pusă o ramură de lauri. Sub
<https://biblioteca-digitala.ro> / <https://www.mnir.ro>

acestea semnat : M.DAMMANN.

Rv. AV SOLDAT INCONNV. Legendă semicirculară, deasupra mormintului soldatului necunoscut, avînd la capăt corcans și ramuri de lauri, roze, palm. Pe piatra mormintului este o legendă pe șapte rînduri. In dr.trei femei îndoliate, în picioare, spre st., ținînd în mîini ramuri de lauri. Jos în st.semnat M.DAMMANN.

AE. 68 mm (1574).

Victoria, 1919

776. Av. LA VICTOIRE. Legendă semicirculară, deasupra unui bust de femeie, văzut din față, cu părul despletit, ține în amîndouă mîinile cîte-o ramură de lauri. In cîmpul st.semnat : L.PATRIARCHE.

Rv. 14 JUILLET. 1919. Legendă pe două rînduri. Deasupra Arcul de Triumf pe sub care trece armata franceză, primită cu ovații de către populație. In st. o ramură de stejar iar în dr. una de lauri. Ambele se împreună deasupra Arcului de Triumf care are în st.și dr. drapele arborate, iar în spatele lui, soarele răsărînd. In st.semnat L.PATRIARCHE.

AE. 60 mm (1614).

Centenarul Academiei de medicină, 1920

777. Av. CENTENAIRE DE L'ACADEMIE DE MEDECINE. Legendă semicirculară, deasupra unei femei, reprezentînd știința, șezînd spre dr. în atitudine de gîndire. In jurul ei o bibliotecă, masă cu microscop, cupa din care bea șarpele și instrumente medicale. Jos în fața ei, cărți și anii 1820-1920. In st. PAUL RICHER.

Rv. O femeie în picioare spre dr., reprezentînd știința, cu mîna st. ținută streasîină la ochi privind în depărtare uzinele, fabricile, iar cu dr. e rezemată de o masă pe care sînt puse microscopul, cupa din care bea șarpele și o ramură de lauri. Lîngă masă e un scaun cu o manta pe el. In spatele ei o bibliotecă și soarele ce-și împrășteie razele. In fața ei cărți și anul 1920. In st.semnat PAUL

RICHER.

AE. 68 mm (1532).

G. Clémenceau, 1919

778. Av. G.CLÉMENCEAU AUX ARMÉES. 1918. Legendă circulară. Bustul pe jumătate al lui Clémenceau în profil spre dr. Sub el în semicerc : PARIS - ART F.GILBAULT.

Rv. 1917-1919 LA JUSTICE POURSUIVANT LE CRIME JUSTICE PURSUING CRIME. Legendă pe trei rînduri din care un rînd deasupra, iar două sub o scenă, reprezentînd Justiția condusă de o victorie spre st. și urmărind un bărbat care l-a ucis pe altul. În depărtare se vede luna printre nori. În st. vertical F.GILBAULT D'APRÈS PRUD'HON iar în dr. PARIS ART.

AE. 50 mm (1614).

Woodrow Wilson, 1919

779. Av. WOODROW WILSON. legendă în jurul bustului lui Wilson în profil spre st. purtînd ochelari. Sub brațul st. semnat F.GILBAULT 1918. Deasupra umărului PARIS-ART.

Rv. 1917 - 1918 LA JUSTICE POURSUIVANT LE CRIME - JUSTICE PURSUING CRIME. Legendă pe trei rînduri din care un rînd deasupra, iar două sub o scenă reprezentînd Justiția condusă de o victorie spre st. și urmărind un bărbat care l-a ucis pe altul. În depărtare se vede luna printre nori. În st. vertical F.GILBAULT D'APRÈS PRUD'HON iar în dr. PARIS ART.

AE. 50 mm (1614).

Prima traversare aeriană a Oceanului
Atlantic, 1927

780. Av. J.LE BRIX-D-COSTES. Legendă circulară. Busturile acolate ale celor doi piloți în costume de aviație, în profil spre st. Jos în dr. semnat ANIE MOEROUX.

Rv. TOKIO-HANOI-CALCUTTA KARATCHI-BASSORA-ALEP-ATHENES-MARSEILLE-PARIS. Legendă semicirculară. Deasupra globul

pămîntesc cu America de Sud, America de Nord, Africa și Europa, pe care sînt indicate cu o linie punctele pe unde a zburat avionul. Suse un avion 'apre st. Intre America de Sud și Africa, pe cînoi rînduri e scris : PREMIERE-TRAVER-SÉE-AÉRIENNE-DE-L'ATLANTIQUE-SUD-SANS-ESCALM-LE-14 OCTO-BRE-1927. In et. inițialele A.M. - o.l.i.

AE. 68 mm (1574).

Muzica - alegorie

781. Av. Bustul gol al unei femei cu capul puțin apre st., cu părul deranjat, încununat cu o ramură de măslin, al. cărui trunchi se vede în fund. In mîna st. ține o liră la piept. Deasupra ei semnat L.COUDRAY.

Rv. O grupare de : o placă liberă, cu o partitură, visară cu arcus, așezate pe bogate ramuri de lauri. Pe colțul st. al plăcii șada un amoraș privind spre dr., ținînd în mîna dr. o pană, iar în st. o trompetă.

AE. 68 mm (1598).

J.Gutenberg

782. Av. JEAN GUTENBERG-INVENTEUR DE L'IMPRIMERIE EN 1400 MORT EN 1468. Legendă circulară în jurul bustului lui Gutenberg în profil spre st., purtînd barbă, căciulă și blană la guler. Sub el semnat LEON DESCHAMPS. Cîmpul asta brăzdat de ornamente. C.l.e., o.l.i.

Rv. LA LUMIERE FVT. Legendă semicirculară deasupra unei mașini de tipografia, avînd în dr.ei, jos două cărți deschise, precum și ramuri de palm. Suse, pe o bară de lemn scris I MODELI g.

AE. 76 mm (1598).

Arheologia - alegorie

783. Av. ARCHEOLOGIE. Legendă pe două rînduri, deasupra unui nud feminin în picioare spre st. printre cioburi preistorice, ținînd în dr.un vas mic, iar în st.un tîrnăcop. In dr. vertical, semnat S.E.VERNIER.

Rv. Fragmente dintr-o coloană cu două capete, unul spre dr., altul spre st. Jos în st. inițialele F.
AE. Plachetă. 50/70 mm (1598).

GERMANIA

Pacea de la Nürnberg, 1650

784. Av. IMPER. FERDINANDO. III. P. F. AVG. VSTO. Legendă circulară în jurul alteia pe șapte rînduri. GEDACHTNIS DES FRIEDEN VOLLZIEHUNGS SCHLUSSE IN NURNBERG 1650 16 (VNII. Deasupra acestora se vede stema orașului Nürnberg încununată cu o ramură de lauri și alta de palm. C.p.e.
Rv. MAGNAS FERTE DEO GRATES PRO PACE RELATA. Legendă circulară în jurul unui glob terestru care are deasupra două mîini ce vor să prindă o cunună de lauri lăsată de o altă mîină, printre nori. C.p.e., c.l.i.
AV. 28 mm 6,55 g. Perforată (1652). Medalie-monedă în valoare de doi guldeni de aur.

Centenarul morții lui Friedrich Schiller, 1905

785. Av. SCHILLER. Legendă semicirculară, în fața bustului lui Schiller în profil spre st., purtînd părul lung pe umeri. În dr. inițialele A.M. WOLFF.
Rv. ZUM 9 MAI 1905. Legendă pe trei rînduri, în fața unui nud bărbătesc în picioare spre dr. ocrotit de o victorie, ce stă lîngă el cu brațele și aripile desfăcute. În st. Jos scris A. WERKERSOHN BERLIN 13.
AE. 60 mm (1598).

GRECIA

K. Venizelos, 1919

786. Av. ΕΛΕΥΘΕΡΙΟΣ ΒΕΝΙΣΕΛΟΣ. ΕΛΕΥΘΕΡΩΤΗΣ. Legendă circulară în jurul bustului lui Venizelos, în profil spre dr. Sub el semnat : B. RULAT - c.p.e.
Rv. ΜΙΚΡΑ ΑΣΙΑ ΘΡΑΚΗ ΚΥΠΡΟΣ ΔΩΔΕΚΑΝΗΣΣΑ. 1919. Legendă

circulară în jurul acvilei bicefale, încoronată, purtând pe piept atema Greciei. Jos în st. 22 K. - c.p.e.
AV. 39 mm 11,85 g (1652).

ITALIA

Cristofor Columb, navigator italian

1446 - 1508

787. Av. CHRISTOPH COLVMBVS. Legendă pe un singur rând sub un medalion cu bustul lui Columb în profil spre st. Sub el un glob cu cruce, corabia, un nud bărbătesc șezînd spre dr. și anul 1492. Sus în st. anul 1446, în dr. 1508 așezați pe lauri.
Rv. Unifață.
AE. Plachetă. 38/50 mm (1614).

Michel Angelo

788. Av. MICHEL ANGELO-LXXXIX. Legendă pe un singur rând în fața bustului lui Michel Angelo în profil spre dr., purtînd barbă lungă. În câmpul din st. inițialele A.S.
Rv. Unifață.
AE. Plachetă. 95/117 mm (1598).

Giuseppe Garibaldi, 1870

789. Av. Bustul lui Garibaldi, în profil spre dr. încadrat într-un c.l.
Rv. GIUSEPPE GARIBALDI 1879. Legendă pe trei rînduri, avînd deasupra un modest ornament. Total încadrat într-un c.l.
Cenușe vulcanică. 90 mm (1625). Marginile neregulate.

Reedificarea Domului din Veneția, 1902 - 1912

790. Av. XXV APRILE MCMXII IL VOTO E' COMPIUTO. Legendă circulară în jurul Domului, văzut parțial cu turle și turnul înalt cu o statuia în virful lui. În st. acestuia COME

ERA în dr.DOVE ERA. Sub acestea, un leu înaripat spre dr. ținând laba st.din față pe o placă, încununat cu lauri. C.l.e., c.l.i.

Rv. NEL GIORNO DELLA ROVINA IL COMUNE VOTA LA RIEDIFICAZIONE XIV.LVGLIO MCMII. Legendă pe cinci rînduri pe o placă ornată, de care e prinsă în partea de jos o ghirlandă de roze. De placă, în st.și dr. sînt rezemate cu coatele, cîte o femeie șezînd, una ține un ciocan, iar cealaltă o ramură de palm. Sub placă în st. scris: G.MORETTI DIS în dr. B.JONNSON. In spatele acestora se vede clădirea Domului din față. - c.l.e.

AE. 43 mm (1598).

Giacomo Puccini

791. Av. 1906.GIACOMO PUCCINI. Legendă pe trei rînduri, din care primul sus în st. iar celelalte două sub bustul lui Puccini în profil spre st. In cîmpul din dr. semnat TELCS. Rv. Unifață.
AE. Plachetă. 34/54 mm (1598)

Guglielmo Marconi,fizician italian,1903

792. Av. GVGLIEIMO.MARCONI.BOLOGNA.MCMIII. Legendă circulară în jurul bustului fizicianului italian Marconi spre st. Rv. FVLGVRA.PRAEVERTENS.VADVAM.VOX.PERMEAT.AETHRAM. Legendă pe trei rînduri sub un nud bărbătesc șezînd spre dr. rezemat în mîna st.cu care ține un fir, iar cu dr. alt fir pe care vrea să-l fixeze la o mică.aparatură de deasupra capului. In st.se vede o parte dintr-o roată.
AE. 69 mm (1605).

OLANDA

Wilhelm de Orania și Anna Stuart

793. Av. W.C.H.F.PRINC.AVR.ET.ANNA.MAG.BRIT. Legendă circulară, în jurul busturilor lui Wilhelm și Anna, suprapuse, în profil spre dr. cu mici ornamente sub ele. - c.l.e.

Rv. STADHOULDER-ADMIRAAL & KAPITEYN-GENERAAL-VAN. Legendă circulară în jurul unui medalion cu stema țării, înconjurat de șapte ecusoane încoronate, ce reprezintă stemele celor șapte provincii, așezate pe panglică. Sub acestea în semicerc scris : PROVINCIEN. C.l.e.

AB. 41 mm (1614).

Monumentul lui Rembrandt, 1852

794. Av. ONTHULD IN TEGENWOORDIGHEID VAN Z.M.DEN KONING WILLEM III OP DEN 27^{STEN} MEI 1852. Legendă circulară în jurul statuii lui Rembrandt, în picioare spre dr., așezat pe un soclu, cu mantaua pusă pe umărul st. și ținută de capete cu amândouă minile. La spatele lui mai multe pergamente peste care e pusă o ramură de lauri. Jos în st. semnat ROYER SOULP. în dr. HART ECIT - c.l.e.

Rv. AAN REMBRANDT VAN RYN, GEBOREN TH LEYDEN, 15 JULY 1606, BEGRAVEN TE AMSTERDAM, 8 OCT. 1669. Legendă circulară, în jurul unei grupări de: paletă, pensule, tablouri, cărți, medalion cu inițialele pictorului ornate și așezate pe lauri, din dosul cărora răsare soarele. Pe rasele lui se vede o stea cu cinci raze și o panglică pe care e scris : HULDE VAN HET DANKBARE NAGES LACHT. C.l.e., c.p.i.

AB. 72 mm (1614).

POLONIA

Ioșef Bem și Henry Dembinski, generali
polonezi, 1849

795. Av. RUSINI POLACY LIWINI-TRZY LUDY. IEDEN NAROD.1. Legendă circulară. Generalul Bem; în uniformă, văzut din față. Sub el în semicerc scris JOZEF BEM - c.l.e.

Rv. WEZLEM MIŁOSCI ZŁACZENI REDZIEMY WOLNI-NIEPODLEGŁI. 1849. Legendă circulară. Bustul lui Dembinski cu capul puțin spre dr. Sub el scris: HENRIK DEMBINSKI. C.l.e.

AB. 23 mm cu toartă (1655).

RUBIA

Ана împărăteasa Rusiei 1730 - 1740

796. Ав. АННА Б-М. ИМПЕРАТРИЦА И САМОДЕРЖИЦА ВСЕРОС. Legendă circulară. Bustul încoronat al împărătesei Anna în profil spre dr. - o.l.e.
Рv. ПРИНЯЛА ПРЕСТОЛЪ 1730. ВЪ ЦАРСТВЕ ЕЯ ИМАДЪ ТУРКАМИ ОДЕРЖА МНОГИЯ ПОБЕДЫ ЦАРСТВОВАЛА 10. ПРЕСТАВ. 1740 ГОДА ЖИЛА 47 ЛЕТЪ. (36)
Legendă pe opt rînduri avînd deasupra o coroană împără - tească. O parte din legendă este ștearsă. - o.l.o.
АБ. 38 mm (1655).

Statuia lui Petru I 1782

797. Ав. Bustul laureat al împărătesei Ecaterina a II-a în pro - fil spre st. - o.p.e.
Рv. ПЕТРУ I - ЕКАТЕРИНА. Scrisa pe două rînduri pe poata - mentul statuii lui Petru I călare spre dr. Sub acrotia :
А 1782 А. ВГА. - o.p.e.
М.О. 24 mm (1655).

Alex.Nicolasvici și Maria Alexandrovna, 1841

798. Ав. В-К. МАРИА-АЛЕКСАНДРОВНА. В-К. АЛЕКСАНДРЪ НИКОЛАЕВИЧЪ Legendă circulară. Busturile marilor duci Alexandru și Maria acolate, în profil spre st. Ea poartă pe cap o cunună de roze. Sub ei scris : В-ГУБЕ. ПЕЧИТ. - o.l.e.
Рv. 16 АПРѢЛЯ 1841 Г. Legendă pe două rînduri. Fondul ocu - pat de un scutorn ornat, cu inițialele I.M.N. ou o coroană deasupra, precum și o cunună de roze ținută de doi anorași cu stau în st. și dr. lui. Jos în st. scris : ГУБЕ П. - O.l.e.
АВ. 36 mm 50,12 g (1854).

Monumentul lui Nicolas I al Rusiei, 1859

799. Ав. НИКОЛАИ I ИМПЕРАТОРЪ И САМОДЕРЖЕЦЪ ВСЕРОССИИ. Legendă circulară. Bustul pe jumătate al lui Nicolas I în profil spre st. Dedesubt scris А. АН АПП - o.l.e.

Rv. ПОБЕД. ИМПЕР. АЛЕКСАНДРА ПЕРВОГО РОССИИ САМОДЕРЖЦА Legendă circulară. Monumentul lui Nicolae I călare spre st. In câmpul din st. scris : ПОБЕДА 25 АНА iar în cel din dr. 1859 ГОДА - c.l.e.

AV. 37 mm 47,78 g (1654).

Incoronarea lui Alexandru III și a
Mariei Feodorovna, 1883

800. Av. ИМПЕРАТОРЪ АЛЕКСАНДРЪ И ИМПЕРАТРИЦА МЕРІА ФЕОДОРОВНА .

Legendă circulară. Busturile țarului Alexandru III și a țarinei Maria, acolate, în profil spre st. Dedesubt pe două rânduri, scris: МОРОЗОВАНА 62 МОСКВА 82 1883. Sub bustul lui Alexandru inițialele А.А.Г.Р - c.l.e.

Rv. СЪ НАМИ. 50 ФѢ Legendă semicirculară. Acvila bicefală încoronată, ținând în ghiara dr. buzduganul, în st. globul cruciger. Pe piept are un scut cu Sf. Gheorghe călare iar pe aripi alte opt scuturi. Jos în câmp inițialele А.А.Г.Р C.l.e.

AV. 50 mm 104,60 g (1652).

TURCIA

Moscheea Sf. Sofia

801. Av. Vederea din față a clădirii moscheii Sf. Sofia, sub care se vede scris : FOSSATI RES. ROBERTSON SC., precum și o legendă în limba turcă. C.p.e.

Rv. O legendă turcă, încadrată în diverse ornamente. C.l.e., c.p.e.

AE. 44 mm (1614).

UNGARIA

Congresul internațional de medicină, Budapesta,
1909

802. Av. CONVENTUS MEDICORVM XVI INTERNATIONALIS. Legendă pe șase rânduri lângă o tornă aprinsă. In dr. lângă un soclu, un
nud bărbătesc, laureat, ținând spre st., înemnat cu mîna
<https://biblioteca-digitala.ro> / <https://www.mnir.ro>

vede un scaun, ține un baston pe care e încolăcit un șarpe. Jos în dr. o acvilă cu aripile desfăcute. În dr. versul scris : LEI VASTAGHCY.

Rv. MCMIX BUDAPESTINI. Legendă pe două rânduri, pe o panglică așezată pe lauri, lângă două scuturi unite sub o coroană regală, de asemenea pe lauri. În planul al II-lea se vede o parte a orașului Budapesta, cu podul peste Dunăre, pe care trece în jos un vaporas.

AE. Plachetă. 40/40 mm (1598).

Poetului Arany Ianos

803. Av. ARANY JÁNOS SZAZADIK SZÜLETÉS-NAPJANAK VÖNNEPERE. Legendă circulară. Poetul Arany în profil spre st., purtând mustață. În câmpul dr. inițialele : B.O.

Rv. A MAGYSZALONTAI ARANY EMLÉK-EGYESÜLET TOLDI KÖLTŐJE-NEK. Legendă circulară. Oștean înarmat cu scut și buzdugan. Sub scut semnat : BECKOF. C.l.e.

AE. 65 mm (1598).

Arthur Schopenhauer, 1907

804. Av. SCHOPENHAUER. Legendă semicirculară în st. bustului lui Schopenhauer puțin spre st. În dr. semnat ANTAL-SANDOR. 1907

Rv. Unifată.

AE. 90 mm (1598).

VATICAN

Inocențiu XI, 1679

805. Av. INNOCEN XI-PONT-MAX. Legendă circulară. Bustul Papei Inocențiu al XI-lea, în profil spre dr. Sub brațul dr. e scris : OPVS I-O-HAMBRANVS - c.l.e.

Rv. FECIT-PACEM-SUPER-TERRAM. Legendă circulară în jurul unui bărbat laureat îngenunchiat în mijlocul unui câmp, spre dr., în fața unui altar pe care scrie 1679 și ține în st. un vas din care ies flăcări, iar dr. pe piept. Deasupra lui printre nori, o victorie spre dr. îl încununază cu o

bogată ramură de palm. In dr. în depărtare se vede o clădire cu coloane, înconjurată de diverși copaci. C.l.e.
AE. 48 mm (1655).

Inocențiu XI, 1683

806. Av. INNOCEN XI PONT MAX. Legendă circulară. Bustul Papei Inocențiu al XI-lea în profil spre dr. Sub brațul dr. scris: I.O.HAMBRANVS OPUS - c.l.e.
Rv. DEXTERA TVA DOMINE PERCVSSIT INIMICVM. Legendă pe patru rînduri, încadrată într-o cunună de palm. Sub acestea este scris anul 1683 - c.l.e.
AE. 48 mm (1655).

Leon XII, 1826

807. Av. LEON XII PONT. MAX. ANNO 1826. Legendă circulară. Bustul lui Leon al XII-lea în profil spre dr. c.p.e.
Rv. LOCUS HIC SANCTUS EST. Legendă circulară, în jurul unei intrări de biserică. - c.p.e.
AE. Plachetă. 24/27 mm cu toartă (1655).

STATELE UNITE ALE AMERICII

Woodrow Wilson,
1918

808. Av. PRES. WOODROW. WILSON. Legendă circulară. Bustul pe jumătate al lui Wilson în profil spre st. purtînd ochelari. Sub brațul st. scris HUGUENIN - c.l.e.
Rv. AN EVIDENT PRINCIPLE RUNS THROUGH THE WHOLE PROGRAM I HAVE OUTLINED, THAT IS THE PRINCIPLE OF JUSTICE TO ALL PEOPLES AND NATIONALITIES, AND THEIR RIGHT TO LIVE ON EQUAL TERMS OF LIBERTY AND SAFETY WITH ONE ANOTHER, WHETHER THEY BE STRONG OR WEAK - LE PRINCIPE QUI REGIT NOTRE PROGRAMME EST CELUI DE LA JUSTICE POUR TOUS LES PEUPLES FORTS QUE FAIBLES JAN. 1918 BRONZE. Legendă pe șapte spre zece rînduri. C.l.e.
AE. 50 mm (1614).

Charles Lindbergh, 1927

809. Av. CHARLES·A·LINDBERGH· NEW YORK·PARIS. Legendă circulară, în jurul bustului lui Lindbergh spre dr. avînd în fața lui pe patru rînduri scris : AETATIS SVAE XXV·G·PRVD HOMME.

Rv. ALARVM·REMIGIO·IVNCTA·PRIMUM·OCEANI·LITTORA·MCMXXVII. Legendă circulară ce încadrează o parte din America, Africa, Europa, cu punctele : U.S.A.-NEW YORK-PARIS-ATLANTIQUE.

AE. 68 mm (1574).

Gravori neidentificați

I.H.Dunant, 1908

810. Av. JOANNES HENRICUS DUNANT NATUS 8.V.1828. Legenda circulară în jurul bustului scriitorului Dunant, cu capul puțin spre st. purtînd barbă, mustăți și o bonetă. În st. M. & W.ST.

Rv. 1828 - 1908 JOANNES HENRICUS DUNANT FUNDATOR OPERIS RUBRAE 1863 PROMOTOR CONVENTIONIS GENEVENSIS 1864. Legendă pe nouă rînduri din care primul în semicerc și despărțit de o cruce.

AE. 60 mm (1614).

Centenarul morții lui Pestalozzi, 1927

811. Av. 1746 PESTALOZZI 1827 ZUM 100·TODESTAG·17.2.1927. Legendă pe două rînduri, sub bustul pedagogului în profil spre dr., avînd în st. lui un grup de copii. Sub brațul st. scris : M & W.ST.

Rv. Unifață.

AE.Plachetă. 50/70 mm (1614).

Centenarul morții lui Goethe, 1932

812. Av. GOETHE 1749-1832. Legendă semicirculară. Deasupra bustul pe jumătate al lui Goethe în profil spre st. Sub brațul st. se văd inițialele M.W.ST. -C.l.e.

Rv. ZUM 100 JAHRIGEN TODESTAG·1932· Legendă circulară în

jurul alteia pe șase rînduri: WAS GLÄNZT IST FÜR DEN AUGEN-
=BLICK GEBOREN DAS ECHTE BLEIBT DER NACHWELT UNVERLOREN.

C.l.s., c.l.i.

AE. 55 mm (1614)

Conrad Röntgen, 1845-1923

813. Av. CONRAD RÖNTGEN. Legendă sub bustul spre st.al fizicia-
nului german, descoperitorul razei X, purtînd barbă și
mustăți. Deasupra umărului în dr. inițialele M.&W.ST.

Rv. Unifață.

AE. Plachetă. 38/51 mm (1614).

A.Lavoisier

814. Av. ANTOINE LAURENT LAVOISIER. Legendă circulară în jurul
bustului lui Lavoisier în profil spre dr. Sub brațul dr.
inițialele M.&W.ST.

Rv. GEB. 12 MAI 1803 IN DARMSTADT GEST. 18. APRIL 1873 IN
MÜNCHEN. Legendă pe șase rînduri încununată cu o bogată
ramură de palm și lauri legate cu panglică.

AE. 50 mm (1614). Medalie hibridă (reversul nu corespunde
cu aversul).

Sărbătorirea viticultorilor din Vevey, 1927

815. Av. FETE DES VIGNERONS VEVEY 1927. Legendă pe cinci rîn-
duri, întreruptă de un ciorchine de struguri.

Rv. O femeie spre st. în pas de dans, ținînd în dr. o cupă
iar în st. un ciorchine de struguri.

AE. 50 mm (1614).

Calendar catolic

816. Av. O cruce pe brațele căreia sînt scrise primele 6 luni
ale anului. Deasupra ei scris : KALENDAR, iar în cele pa-
tru brațe scris 1.8.1.2. precum și diverse legende pe pa-
tru rînduri. În centru, într-un dreptunghi, o scenă reli-
gioasă.

Rv. Intr-un pătrat mare, sînt înscrise ultimele șase luni ale anului, iar pe fiecare latură e reprezentat cîte un anotimp. Sus e scris SIEZ. - c.l.e.
M.C. 51 mm (1655).

INSIGNE

Primul Congres internațional de urologie,
Paris, 1908

817. Av. I-^{ER} CONGRÈS INTERNATIONAL d'UROLOGIE...PARIS 1908. Legendă pe patru rînduri, avînd deasupra un scut cu trei berze spre st. printre care soarele își împrăștie razele, în cîmp URBI ET ORBI. Totul așezat pe lauri.
Rv. SCIENTIA. Legendă pe o panglică așezată pe un tablou încununat cu lauri, ce reprezintă o femeie "Știința" șezînd spre st. în fața unei mese pe care sînt puse cărți, un microscop. Jos în dr. MORLON.
M.C. Insignă .. 19/42 mm (1594).

Al XIII-lea Congres internațional de medicină,
Paris, 1900

818. Av. XIII CONGRÈS INTERNATIONAL DE MEDECINE PARIS 2-9 ACUT.1900. Legendă pe opt rînduri scrisă parte deasupra, parte dedesubtul sălii Congresului, lîngă care sînt așezate: un scut, ramură de măslin de care e încolăcit un șarpe și care bea dintr-o cupă.
Rv. LANGVENTEM SVSCITAT.IGNEM. Legendă pe două rînduri. Deasupra o femeie șezînd spre dr. cu o cunună de lauri pe cap, ținînd cu st.voalul, iar cu dr.un mic vas ce este așezat pe un pedestal în fața ei.
M.C. Insignă . 22/.40 mm (1594).

Al IV-lea Congres internațional de ginecologie,
Roma, 1902

819. Av. ROMA XV.XXI SETTEMBRE MCMII IV CONGRESSO PERIODICO INTERNAZIONALE DI GINECOLOGIA ED OSTETRICA. Legendă pe nouă

rînduri, scrisă în fața și deasupra unei femei șezînd spre st. în atitudine tristă; ea este înconjurată de alte femei care țin mîna st. pe umărul celei dinții, iar în dr. o ramură de laur. Dedesubt lupoasca cu Romulus și Remus. De jur împrejur ramură de iederă și lauri.

Rv. Unifată.

M.C. Insignă . 29/46 mm (1594).

Al XV-lea Congres internațional de medicină,
Lisabona, 1906

820. Av. XV. CONGRESSO INTERNACIONAL DE MEDICINA LISBONA 19-26-ABRIL 1906. Legendă pe două rînduri. Deasupra clădirea congresului spre dr., văzută lateral. În fața ei, copaci, ramuri de lauri, portocali cu fructe și șarpele adăpîndu-se din cupă. Deasupra acestora pe ramuri de stejar, este așezată stema orașului Lisabona cu coroana murală, iar sub ea o panglică pe care scrie : MUI. NOBRE. LEAL. CIDADE DE LISBOA. În st. vertical : PAUL RICHER.

Rv. ΑΡΟΚΑΝΥΤΟΜΑΙ ΤΡΟΓ. ΕΡΕΥΝΩΝΤΑΞ Legendă pe un singur rînd. Deasupra, o femeie șezînd spre dr. și privind în sus, ține cu amîndouă mîinile voalul pe deasupra capului. În spatele ei cîteva plante. În depărtare soarele răsărînd își împrășteie razele. În dr. PAUL RICHER.

M.C. Insignă . 32/38 mm (1594).

Al XII-lea Congres internațional de medicină,
Moscova 1897

821. Av. XII C.I.M. MOSCOU 1897. Legendă pe patru rînduri. Dedesubt o ramură de lauri, avînd deasupra ei șarpele care se adapă din cupă. Totul pus pe o panglică roșie.

Rv. Unifată.

M.C. Insignă . 21/33 mm (1573).

III. C o l e c Ț i a s i g i l o g r a f i c ă

SIGILII ROMÂNESTI

Sigiliul căminarului Ianachi Crupenachi, vel vameș, epistat al armășiei în 1822 și agă în 1823 (G.Ghibănescu, Surse și Izvoade, vol.X, Iași 1915, p.263 și 271).

822. *Tana/KH/Xpσνε/HCCH* pe două rânduri (facsimil de semnătură).
Deasupra, coroană princiară continuată de o cunună de frunze și flori, alcătuind chenarul.
M.C. 21 x 18 mm; lungimea cu minier cu tot: 47 mm. (III/7).

SIGILII STRĂINE

Sigiliul papei Inocențiu VIII (1484-1492)

823. Av. Două capete de sfinți înconjurate de cîte un cerc perlat. În centru o cruce avînd deasupra inițialele - P
De jur împrejur, cerc perlat. AI
Rv. INNO/CENTIVS/P P.VIII. De jur împrejur, cerc perlat.
Plumb. 38 x 35 mm (III/5). Puțin știrbit. Dar de la dr.
Iuliu Popescu, Buc.

Sigiliul Facultății de medicină chirurgicală din Cracovia

824. Av.*SIGILLUM FACUL: MED: CHYRURG: UNIV: KRAKOVIAE.C.l.e.
și c.p.e. Intrarea universității formată din trei turnuri,
pe cele două din margine, vulturul polonez. Dedesubt
LIBR: CIV:
Rv. * SIGILLUM: CONGREGACIO: AGRONOM - 2 c.p. Intrarea
în universitate, cu un turn deasupra porții și două clă-
diri cu turn.
Alamă. 50 mm (1655).

Sigiliul orașului Krziwicz (Kriewen)

825. SIGILLUM-COMUNITATIS-KRZYWICI. 2 c.p. În centru, arbore.
Alamă. 29 mm (1655).

Sigiliul domeniului Luțc

826. PIECZEC PANSTWA LUCZYCKIEGO. C.l.e. Scut cu stema orașului Luțk.

Alamă. 35 mm (1655).

Tipar sigilar al familiei poloneze Myszkowskich din Mirow

827. Scut în formă de pieptar de armură avînd în centru o potcoavă cu o cruce la mijloc. Deasupra gîtului o coroană cu o acvilă spre st., ținînd într-o ghiară o potcoavă cu o cruce la mijloc (stema familiei Myszkowskich).

Alamă, cu minier de lemn. 26 mm x 20 mm; lungimea cu minier cu tot: 75 mm (III/5). Cf. Bart. Paprocki, Herby Rycerstwa Polskiego, Krakow, 1858, p. 170.

Sigiliu inelar

828. În cîmp un cavaler ținînd în mîna dr. spada. De o parte și de alta a capului, inițialele S A.

Argint. 15 x 13 mm, inelul 25 mm.

IV. C o l e c Ț i a m e t r o l o g i c ă

PONDURI MONETARE

Serie de ponduri monetare, anexă la balanța descrisă la nr.896.

829. 2 Neue schild - Louis d'or. Alamă. 15 mm 15 g. Franța, Ludovic XIV 1689 - 1693.
830. 1 Neue schild - Louis d'or. Alamă. 14 mm 7,63 g. Franța, Ludovic XIV, 1689 - 1693.
831. 2 schild - Louis d'or. Alamă. 17 mm 16,20 g.
832. 1 schild - Louis d'or. Alamă. 14 mm 8,10 g.
833. 4 Louis d'or. Alamă. 18 mm 26,72 g. Franța, 1791-1794.
834. 2 Louis d'or. Alamă. 16 mm 13,35 g. Franța, 1791-1794.
835. 1 Louis d'or. Alamă. 14 mm 6,67 g. Franța, 1791-1794.
836. 1/2 Louis d'or. Alamă. 12 mm 3,34 g. Franța, 1791-1794.
837. 1 Souverain. Alamă. 15 mm 10,95 g. Italia, 1823-1856.
838. 1/2 Souverain. Alamă. 13 mm 5,52 g. Italia, 1823-1856.
839. 1 Pistole de Savoie. 15 mm 9,15 g.
840. 1/2 Pistole de Savoie. 12 mm 4,57 g.
841. 1 Guinees. 15 mm 8,28 g. Anglia, 1670.
842. 1/2 Guinees. 12 mm 4,03 g. Anglia, 1670.
843. 1 Carolin. 15 mm 10,02. Suedia.
844. 1/2 Carolin. 12 mm 5,00 g. Suedia.
845. 2 Ducatî. 13 mm 6,95 g. Imperiul romano-german
846. 1 Ducat. 12 mm 3,46 g. Imperiul romano-german
847. 1 Maxdor. 14 mm 6,46 g. Bavaria, 1691-1715.
848. 1 Friederich dor. 13 mm 6,65 g. Prusia, 1740-1850.
849. 1 Cronenthaler. 19 mm 30,04 g. Germania de sud, secolele XVIII - XIX.
850. 1/2 Cronenthaler. 17 mm 15,06 g. Germania de sud, secolele XVIII - XIX.

851. 1 Laubthaler. 18 mm 30,08 g. Germania, 1726-1790.
852. 1/2 Laubthaler. 16 mm 15,04 g. Germania, 1726-1790.
853. 2/4 Laubthaler. 11 mm 7,51 g.
854. 2/4 12 mm 7,46 g.
855. 2/4 11 mm 7,42 g.
856. 3 S 7 mm 1,92 g.
857. 3 S 7 mm 1,87 g.
858. 2 G 9 mm 1,98 g.
859. (1 carat). 10 mm 0,20 g.

Serie de ponduri monetare, anexă la balanța descrisă la nr. 898.

860. 1 Louis N SC Alamă 18 mm 7,61 g. Franța, 1726-1785.
861. 1 Louis Alamă 18 mm 6,68 g. Franța, 1791-1793.
862. 1 Louis 4 AS Alamă 18 mm 6,46 g. Franța, 1791-1793.
863. 1/2 Louis 1 AS Alamă 15 mm 3,30 g. Franța, 1791-1793.
864. 60 AS Alamă. 17 mm 3,20 g.
865. 1 Souverain. Alamă. 25 mm 11,02 g. Italia, 1823-1856.
866. 1 Souverain. Alamă. 19 mm 11,01 g. Italia, 1823-1856.
867. 1 Maxdor. Alamă. 14 mm 6,46 g. Bavaria, 1691-1715.
868. 1/2 Maxdor. Alamă. 15 mm 1,71 g.
869. 1 Carldor. Alamă. 18 mm 9,70 g. Germania de sud, sec. XVIII.
870. 1/2 Carldor. Alamă. 15 mm 4,84 g. Germania de sud, sec. XVIII.
871. Ducat B. Alamă. 14 mm 3,50 g.
872. Ducat P. Alamă. 14 mm 3,45 g.

V. C o l e c Ț i a g l i p t i c ă

Brățară formată din 12 pietre gravate montate în aur (nouă în lanț și trei în pendentiv), cîntărind g. Inregistrarea 1652. Descrierea acestor pietre de dr., după cum urmează :

873. Doi luptători - epocă romană. Carneol. ova. 10 x 1 mm.
874. Cline, în picioare spre st. - epocă romană. Agată neagră cu strat albastru deasupra. Format oval. 10 x 13 mm.
875. Luptător cu coif crestat, sulită și scut în mîna st., iar cu dr. ridicată, în mers spre st. Chenar neșurat din două linii. Carneol. strusc, sec. I f.e.n. Format rectangular cu colțurile rotunjite. 16 x 12 mm.
876. Leda cu lebăda culcată pe o cliné - de dr. Epocă romană. Jasp roșu. Format oval. 13 x 1 mm.
877. Venus în picioare spre dr. În mîna dr. ține o săgeată, iar cu st. își ține un văl deasupra capului. Carneol. Format oval. 21 x 17 mm.
878. Greiere văzut de sus. Almandină elenistică. Format oval 17 x 11 mm.
879. Tînăr șezînd pe o armură spre st., în fața unui coif, scut și gladium. Carneol roman. Format circular cu diam. 15 mm.
880. Ostaș gol, șezînd pe pămînt, protejat de scut. Serpentină elenistică. Format oval. 11 x 14 mm.
881. Patru personaje, poate legionari romani, în fața unui al cincilea, poate împăratul. În exergă o inscripție indescifrabilă. (Γ411). Agată romană tîrzie provincială. Format oval (15 x 19 mm).
882. Liră. Agată neagră cu strat albastru deasupra. Epoca romană. Format oval. 7 x 5 mm.
883. Personaj drapat în haine lungi, în fața unei stele montate într-un altar. Almandină romană tîrzie. Format oval. 9 x 7 mm.
884. Vultur cu coroana în cioc spre dr. Capul întors spre st. Cornalină romană. Format oval. 7 x 5 mm.

VI. C o l e c Ț i a m u z e i s t i c ă

Tezaurul de obiecte premonetare de aur din
epoca bronzului, găsit la Perșinari(raionul Țirgoviste)

În ziua de 21 decembrie 1962, locuitorul Stanciu Lazăr din comuna Perșinari, raionul Țirgoviste, ducându-se pe terenul dat în folosință de către gospodăria agricolă colectivă locală, a văzut printre firele de grâu de curînd răsărite un obiect lucitor, de forma unei "baionete". Cercetînd cu atenție locul descoperirii, a mai găsit alte zece obiecte similare. Întregul tezaur a fost predat de către descoperitor autorităților locale, constatîndu-se astfel că obiectele găsite, de forma unor pumnale, sînt confecționate din aur. Prin intermediul Băncii de Stat a R.P.R., tezaurul a fost achiziționat pentru colecțiile Cabinetului numismatic, fiind înregistrat la nr.VI/2/1963.

Cele 11 obiecte de aur care compun acest tezaur au forma unor pumnale sau halebarde (Dolchart), cu o nervură longitudinală foarte pronunțată, vîrfurile ascuțite, iar în apropiere de bază, cu două aripioare. Au fost confecționate prin turnare; cele mai multe sînt neprelucrate, prezentînd vizibil urmele caracteristice ale acestui procedeu tehnic. Patru exemplare (nr.890-893) au fost supuse unui început de prelucrare, iar unul singur (nr.895) e polizat complet. Tezaurul datează din epoca bronzului (aproximativ de pe la mijlocul mileniului al II-lea î.e.n.). Piesele componente au servit probabil ca obiecte de schimb premonetare, reprezentînd o formă a circulației aurului la vremea respectivă. Alte două exemplare de acest gen, complet polizate, prezentînd aceeași nervură longitudinală, dar avînd vîrfurile rotunjite, iar la bază fiind prevăzute cu două respectiv trei găuri, au fost publicate de Dr.G.Severeanu, Zwei Dolcharte aus Gold, in București. Revista Muzeului și Pinacotecei Municipiului București, 1, 1935, p.7-10, cu 2 fig. la p.11. Reamintim de asemenea că tot în comuna Perșinari, locuitorul Dorobanțoiu Gheorghe, scoțînd lut dintr-un mal, lîngă sat, a găsit la 12 august 1954 un alt tezaur datînd din epoca bronzului și alcătuit dintr-un pumnal lung de aur, cu mîner din același metal.

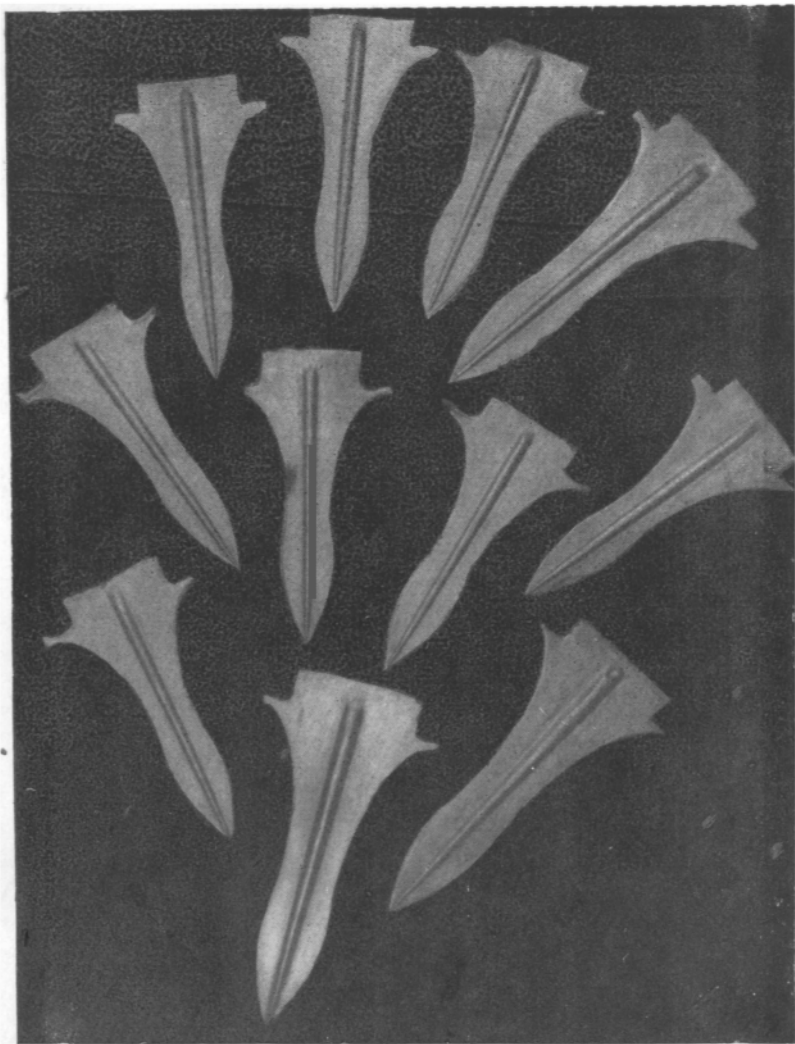

Planşa 1.

Tezaurul de obiecte premonetare de aur, datind din epoca bronzului, găsit în 1962 la Perşinari, raionul Tîrgovişte.

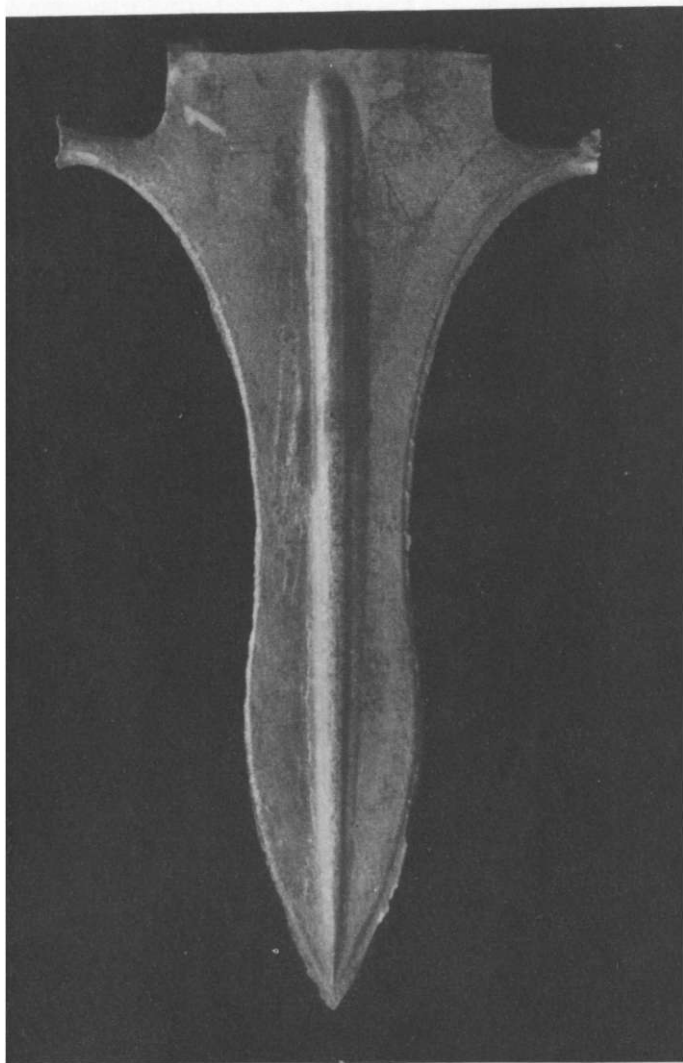

Planşa II.

Obiect premonetar de aur din tezaurul de la Perşinari (nr. 886)

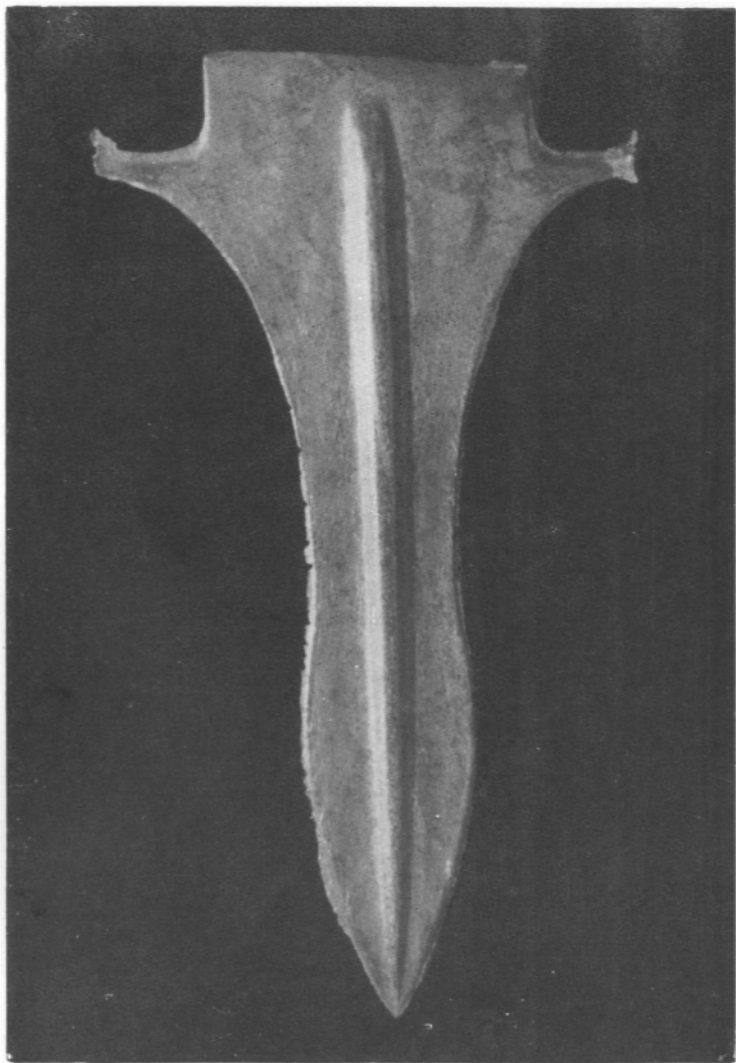

Planșa III.
Același obiect (cealaltă față).

și câteva topoare de argint. Datorită ignoranței descoperitorului, pumnalul a fost distrus în parte, iar topoarele în întregime, fiind transformate în bucăți mărunte. În această stare, tezaurul a intrat în colecția Institutului de Arheologie al Academiei R.P. Române ; despre acest tezaur, cf. Ion Nestor, în Istoria României, I, Buc., 1960, p.120 și 122.

Urmează descrierea obiectelor din tezaurul de la Perșinari, păstrate în colecția Cabinetului numismatic.

885. Obiect de schimb în formă de pumnal, confecționat prin turnare, cu două aripioare la 17-19 mm distanță de la bază. Nervură longitudinală foarte pronunțată pe ambele fețe, cu o fisură din turnare la 33 mm de la bază. Vîrfurile ascuțite și îndoit. Urme de turnare (bavure) pe contur. Neprelucrat.

AV. Dimensiuni : lungime 186 mm; lungimea nervurii 178 mm; lățime: 66 mm la bază; 104 mm în dreptul aripioarelor; 30 mm la mijloc (partea cea mai îngustă a lamei). Greutate 233,40 g; titlu 720‰. Culoare galben deschis, cu reflexe verzui.

886. Similar, dar cu vîrfurile drepte. Aceleași caracteristici; aripioarele la 16-17 mm de bază. Nervura prezintă aceeași fisură, în același loc. Neprelucrat.

AV. Dimensiuni : lungime 186 mm; lungimea nervurii 178 mm; lățime: 64 mm la bază; 105 mm în dreptul aripioarelor; 30 mm la mijloc. Greutate 233,15 g; titlu 700‰. Aceleași culori.

887. Similar. Aceleași caracteristici ; aripioarele la 16-17 mm de bază. Nervura cu aceeași fisură. Neprelucrat.

AV. Dimensiuni : lungime 186 mm; lungimea nervurii 178 mm; lățime: 64 mm la bază; 105 mm în dreptul aripioarelor; 30 mm la mijloc. Greutate 235,22 g; titlu 700‰. Aceleași culori.

888. Similar. Aripioarele la 16 mm de bază. Lama îndoită la bază și într-o parte, la una din aripioare și aproape de mijloc. Nervura cu aceeași fisură. Neprelucrat.

AV. Dimensiuni : lungime 189 mm; lungimea nervurii 178 mm; lățime : 64 mm la bază; 100 mm în dreptul aripioare-

lor; 30 mm la mijloc. Greutate 236,15 g; titlu 700‰. Aceeași culoare.

889. Similar. Aripioarele la 16-17 mm de bază. Ușoară îndoitură într-o parte la bază. Neprelucrat.

AV. Dimensiuni : lungime 187 mm; lungimea nervurii: 178 mm; lățime: 64 mm la bază; 103 mm în dreptul aripioarelor; 30 mm la mijloc. Greutate 237,17 g; titlu 700‰. Aceeași culoare.

890. Similar. Aripioarele la 15 mm de bază. Nervura fără fisură. Conturul polizat, urmele de turnare fiind îndepărtate; au rămas numai pe nervură și în jurul ei.

AV. Dimensiuni: lungime 190 mm; lungimea nervurii 184 mm; lățime : 66 mm la bază; 99 mm în dreptul aripioarelor ; 28 mm la mijloc. Greutate 242,25 g; titlu 585‰. Culoare galben pe contur, galben deschis cu reflexe verzui pe suprafața din mijlocul lamei.

891. Similar. Aripioarele la 17-18 mm de bază. Conturul polizat.

AV. Dimensiuni : lungime 193 mm; lungimea nervurii 184 mm; lățimea: 63 mm la bază; 96 mm în dreptul aripioarelor; 27 mm la mijloc. Greutatea 247,18 g; titlu 585‰. Aceeași culoare.

892. Similar. Aripioarele la 16-17 mm de bază. Conturul polizat. Metalul a fost încercat recent pe una din fețe, în apropiere de vîrf.

AV. Dimensiuni: lungime 192 mm; lungimea nervurii 184 mm; lățimea: 64 mm la bază; 96 mm în dreptul aripioarelor; 26 mm la mijloc. Greutate 249,78 g; titlu 585‰. Aceeași culoare.

893. Similar. Aripioarele la 15 mm de bază. Polizat pe contur și una din fețe.

AV. Dimensiuni : lungime 224 mm; lungimea nervurii 212 mm; lățime : 79 mm la bază; 117 mm în dreptul aripioarelor; 36 mm la mijloc. Greutate 401 g; titlu 585‰. Culoare galben deschis pe fața polizată, galben deschis cu reflexe verzui pe fața neprelucrată.

894. Similar. Aripioarele la 18 mm de bază. Urmele de turnare înlăturate de pe multe. Nepolizat.
- AV. Dimensiuni : lungimea 224 mm; lungimea nervurii 212 mm; lăţime: 79 mm la bază; 110 mm în dreptul aripioarelor; 36 mm la mijloc. Greutate : 408,05 g; titlu 585‰. Culoare galben deschis cu reflexe verzui.
895. Similar. Aripioarele la 22 mm de bază. Polizat complet.
- AV. Dimensiuni : lungime 235 mm; lungimea nervurii 219 mm; lăţime : 83 mm de bază ; 117 mm în dreptul aripioarelor; 38 mm la mijloc. Greutate 505,65 g; titlu 573‰. Culoare galben.

Pe baza caracteristicilor expuse mai sus, piesele care compun tezaurul de la Perşinari pot fi clasificate după cum urmează :

Prima categorie cuprinde piesele descrise la nr.885-889 inclusiv, cu o lungime de 186 - 189 mm şi greutate variind între 233,15 şi 237,17 g, iar titlul de 720 - 700 ‰. Toate exemplarele din această serie au nervura în lungime de 178 mm, cu o fisură provenind din turnare în acelaşi loc. De aici, rezultă că toate aceste piese sînt produse în acelaşi atelier, cu acelaşi tipar. Nici una nu prezintă urme de prelucrare ulterioară.

A doua categorie cuprinde piesele nr.890-892 , cu o lungime de 190-193 mm şi greutate variind între 242,25 şi 249,78 g. Caracteristici comune : lungimea nervurii de 184 mm; titlu 585‰; conturul polizat, ceea ce denotă că piesele respective au fost supuse unui început de prelucrare.

A treia categorie cuprinde exemplarele nr.893 - 894 , cu greutatea de 401,43 respectiv 408,0 g şi cu următoarele caracteristici comune : lungime 224 mm; lungimea nervurii 212 mm; titlu 585‰. Primul exemplar are conturul şi una din feţe polizate, celălalt are numai muchea netezită.

Ultima categorie cuprinde o singură piesă cu nr. 895 , complet prelucrată; e cea mai mare - are 235 mm lungime şi 505,05 g greutate, dar cu titlul cel mai scăzut: abia 570‰.

Datele înşirate mai sus ne permit să presupunem că tezaurul de la Perşinari înmănuşiază produsele unui atelier local de prelucrare a aurului, în vederea schimbului, metalul

fiind un mijloc obișnuit de schimb în epoca bronzului (Cf. în acest sens I.Nestor, în Istoria României, I, Buc., 1960, p.119-120. Aurul prelucrat în acest atelier putea să provină fie din Transilvania, fie din nisipurile aurifere ale râurilor din Muntenia. De remarcat că localitatea Persinari se află pe râul Dimbovița, iar pe albia aceluiași râu, în amonte, la Gemenea, r.Muscel, se citează prezența și exploatarea aurului din nisipurile roșcate. (Cf.P.Poni - D.M.Cădere, Fapte pentru a servi la descrierea mineralogică a României, în Annalele Academiei Române, Mem.Sect. Științifice, seria a III-a, tomul III, 1924-1925, p.204 ; C.G.Costa-Foru, Industria aurului în țările române, Buc., 1909, p.12-13).

În ce privește datarea mai precisă a tezaurului de la Persinari, ea urmează a face obiectul unui studiu în curs de pregătire ; pentru moment, ea poate fi stabilită aproximativ între anii 1800-1500 î.e.n.

Alte obiecte cu caracter muzeistic

896. Balanță de cântărit monede, formată din trei părți : piedestal, suport pentru agățat talerele și talerele.
Alamă (1667). Greutățile sînt descrise la colecția metrologică. Cutia este de lemn, avînd scris cu cerneală, pe fund, Anno 1643.
897. Nicovală de îndreptat monede, de formă romboidală.
Plumb. 45 x 20 mm. Face parte din trusa cu ponduri monetare ale balanței de la nr.896.
898. Balanță de cântărit monede, cu două talere.
Alamă (1706). Greutățile sînt descrise la colecția metrologică. Cutia este de lemn acoperită în piele, cu motiv floral pe margini.

VII. C o l e c ȕ i a f i l a t e l i c ă

Mărci poștale curente (cîte două serii nestampilate), trimise periodic de către Ministerul Transporturilor și Telecomunicaȕiilor, pentru completarea colecȕiei filatelice (continuare).

1955

Campionatele europene de volei

899- 55 bani liliachiu pe roz
900

901- 1,75 lei roșu pe galben
902

Muzee din București

903- 20 bani roz
904

905- 55 bani brun
906

907- 1,20 lei negru
908

909- 1,75 lei verde cenușiu
910

911- 2,55 lei liliachiu
912

Congresul mondial al mameilor

913- 55 bani ultramarin
914

Palatul pionierilor

915- 10 bani ultramarin
916

917- 20 bani verde - albastru
918

919- 55 bani liliachiu
920

Campionatele europene de canotaj academic
de la Snagov

921- 55 bani verde inchis
922

923- 1 leu albastru
924

Scriitori români

925- 55 bani cenușiu-albăstrui
926

927- 55 bani violet
928

929- 55 bani ultramarin
930

931- 55 bani liliachiu
932

933- 55 bani brun-măsliniu
934

Campionatele europene de tir de la București

935- 1 leu brun șters și brun-liliachiu
936

Ziua poeziei

937- 55 bani roz carminat și roz
938

A X-a aniversare a Federației Sindicale
Mondiale

939- 55 bani cenușiu-măsliniu
940

941- 1 leu ultramarin
942

Agricultura

943- 10 bani verde-galben
944

- 945- 20 bani ros-liliachiu
946
947- 55 bani albastru-violet
948
949- 1 leu liliachiu-brun
950

Plante industriale

- 951- 10 bani liliachiu-roz
952
953- 20 bani verde-cenușiu
954
955- 55 bani ultramarin
956
957- 1,55 lei brun
958

Al IV-lea Congres ARLUS de la București

- 959- 20 bani ultramarin pe ocru
960

Centenarul nașterii lui I.V.Miciurin

- 961- 55 bani albastru-verde
962

Marile aniversări culturale 1955

- 963- 20 bani albastru-cenușiu
964
965- 55 bani albastru
966
967- 1 leu cenușiu-măsliniu
968
969- 1,55 lei brun-roșu
970
971- 1,75 lei violet închis
972
973- 2 lei roșu drojdie de vin
974

Toate mărcile descrise mai sus au fost înregistrate la
nr.138 Filatelice

VIII. Colecția de reproduceri

975. Reproducere galvanoplastică a unei monede de un ducat de aur, emis de Sigismund Bathori, principele Transilvaniei, în 1598; originalul descris la Resch, nr.249.
AB(aurită). 23 mm (1716).

Notă. Piese din colecțiile Cabinetului numismatic, publicate în acest Calet, au fost descrise de :

- Octavian Iliescu (nr.92-96, 113-123, 162, 225-230, 297-342, 610-687, 885-895; 975);
- Elena Iașcescu (nr.343-609, 822-872, 896-898);
- Mihai Gramatopol (nr.1-91, 97-112, 124-161, 163-224, 231-296, 873-884) și
- Constanța Popescu (nr.688-821; 899-974). Intregul material a fost organizat și revăzut de Octavian Iliescu.



